皇紀二千五百九十六年　昭和十一年三月一日　京城日報（市內版）（明治卅九年九月八日第三種郵便物認可）第一萬一百五十六號

京城日報
二月二十九日（土）夕刊

寄贈 11.3.4 帝國圖書館

# 幸に兵火を見ず・帝都の叛亂全く鎭まる

## 午後二時に至り全部隊遂に歸順す
## 抵抗をなさず鎭定さる

**戒嚴司令部發表**（午前十時五十分）首相官邸及山王ホテルに在る極く小部隊を除き叛亂部隊の下士官兵の殆んど全部は大なる抵抗をなさずして歸順したるを以て間もなく叛亂の鎭定を見るに至るべし

【戒嚴司令部發表】叛亂部隊は午後二時を以てその全部の歸順を終り、こゝに全く鎭定を見るに至れり

**戒嚴司令部當局談**

二十六日以來部隊を率ゐて永田町附近を占據せる矯激なる一部青年將校は奉勅命令が下つたにも拘らずこれに服從せず遂に叛徒となり終つた、これら青年將校に對しては三日間に亘り陸軍大臣、戒嚴司令官、師團長、聯隊長その他陸軍首腦者より晝夜を問はず熱誠を以て原所屬に復歸するやう說得した、一應これに聽從するが如き形勢を示したること數回に及んだが忽ち前言を飜すこと等あり遂に奉勅命令に叛旗を飜してしまつたのは返す〲も遺憾に堪へない、併し彼等に率ゐられてゐる兵士達は何も事情を知らぬ者が多いことは勿論であつて只將校の命のまに〱これに從つて出て行つたものが大部分であり彼等を叛徒と見ることは寔に忍び得ないものがあるので今日に至るまでこれらの兵士に對しては夫々上官即ち師團長、聯隊長等より順逆の理を明らかにし說得大いに努め場所によつては上官自ら馬を進めて極力說得に努力したが彼等はこれを聞かぬので昨夜來更に說得書ビラ等を撒布し今朝來は飛行機を以てこれを撒布しその交通機關、電信電話の利用その他あらゆる手段を盡して鎭撫に努めてゐる、これがため昨夜より今朝にかけ下士官兵百數十名の歸順者あつたが午前九時頃更に赤坂山王ホテル附近において約百五十名、赤坂見付附近において約廿名、午前九時二十分頃赤坂溜池方面に於て約百二十名の歸順者があつた、この分で行けば今後續々歸順を見るものと思はれる、幸にして只今まで兵火を交へてゐない

**帝都の治安を双肩に擔ふ―香椎戒嚴司令官**

## 速かに歸つて來い
### 慈父の愛に溢るゝ勸降全文

香椎司令官が叛徒に與へた勸告は誠に慈父の愛に溢れ聽くもの悉く涙にさそはれてゐるが今その文を明かにすれば左の如くである

**兵に告ぐ**　勅命は下つたのである、すでに　天皇陛下の御命令が發せられたのである、お前たちは上官の命令を正しいものと信じて絕對服從して誠心誠意活動して來たのであるがすでに　天皇陛下の御命令によつてお前たちは今原隊に復歸せよと仰せられたのである、このうへお前たちがあくまで抵抗したならばそれは勅命に反抗することになり逆賊にならねばならぬ、正しいことをしてゐたと信じてゐたのにそれがまちがつてゐたと知つたら、徒らに今までの行掛りや義理で何時までも反抗的態度を執つてゐては　天皇陛下に背くことになり、逆賊の汚名を永久に受ける樣な事があつてはならぬ、今からでも決して遲くないから、直ちに抵抗をやめ原隊に復歸する樣にせよ、今迄の罪は許される、お前達の父兄は勿論一般國民全體もその心で待つてゐるから、速に現在の位置を捨てゝ歸つて來い

陸軍中將　香椎浩平

### 交禁區域內の主要なる建物

【東京電話】立退禁止區域內にある重なる建物は左の如し

陸軍省、參謀本部、外務省、警視廳、內務省、文部省、帝室林野局、特許局、新議事堂、鐵道監督局、帝室編修局、首相官邸、文相官邸、鐵相官邸、遞相官邸、外相官邸、農相官邸、拓相官邸、陸相官邸、府立一中、永田町小學校、ドイツ大使館、イタリー大使館、華族會館、昭和會館、東京クラブ、日枝神社、霞ヶ關御殿、有栖川宮邸

### 林、眞崎兩大將けさ突如參內

【東京電話】林、眞崎兩大將は二十九日午前九時突如相前後して宮中に參內した

## 流言蜚語に惑はされぬやう
### 池田警務局長談

東京事變は當局の適切な處置によつて帝都の治安は數時間後に完全に回復する模樣であるが、これに對して池田本府警務局長は廿九日午後一時談話の形式で次の如く發表、半島民衆の流言蜚語の流布を嚴重に戒めた

**池田警務局長談**　東京に於ける事件に關し戒嚴司令官に於て愈々最後の鎭壓手段をとることとなりましたから帝都の治安もここ數時間を出でずして完全に回復することでありませう、內地各地方は何等もなく平靜でありまして鮮內に於きましても今日迄治安は全く維持せられ、何等の事故もなく經過して居るのでありますが更に軍隊、憲兵隊とも緊密なる連絡の下に治安維持に萬全を期して居りますから流言蜚語に惑はされることなく安心して居て戴き度いのであります、また此際流言蜚語を流布する者に對しては嚴重なる取締を致して居りますから一般は特に其の言動を愼まれんことを希望します

## 事件經過

【東京電話】戒嚴司令部發表既に放送されました如く一昨々日、廿六日早曉に行はれた東京の騷擾は遂に一昨廿七日午前二時五十分に至り戒嚴令布告となり東京警備司令官香椎中將は戒嚴司令官の大命を拜して鎭定帝都の治安に努めた結果、時に市內の一少部分に交通不能の個所を生じたこともありましたが、一般市民に對しては何等故障を與へず完全に帝都の治安を維持しました、かくて二十七日、二十八日を送り四日目の二十九日に至つて全く平定されましたから茲に簡單に經過を申上げることに致します

**二十六日早曉**　突如行動を起した部隊は御承知の通り總理大臣官邸、齋藤內大臣私邸、渡邊教育總監私邸、鈴木侍從長私邸、高橋大藏大臣私邸、牧野前內大臣宿舍湯ヶ原伊東屋旅館、東京朝日新聞社を襲擊致しまして、岡田總理大臣、齋藤內大臣、渡邊教育總監は即死、高橋大藏大臣は負傷後逝去されたといふ次第であります

**東京警備司令部**では同日午後三時第一師團管下に漸次警備を下命したが、この間叛亂部隊は或は警視廳或は新築中の議事堂等々その他に蟠據致しまして赤坂山王ホテルに屯したのであります、この戒嚴令により集中された軍隊は叛亂部隊を遠く圍んで嚴重の陣を布き、叛亂部隊の一兵と雖も溢れ出る隙もなく更に一層治安の維持を期するために戒嚴令を施行することになりこれを構成したのであります、かくて一度戒嚴令が布かるゝや續々東京に集中されました部隊は軍規嚴正、士氣旺盛、折柄の降雪を冒して奮鬪する勇士は限りない頼母しさを全市民に與へたのであります

**かくて二十七日**は暮れ二十八日となり廿八日役も暮れかゝりました、然るに叛亂部隊はなほ鎭定せぬので戒嚴司令官は二十九日午前六時三十分ラヂオにより告諭第四號の如く發表しました

戒嚴司令部は斷乎たる處置を執ることに決しましたが、彼等も皇軍の精銳でありますので司令部當局も出來るだけは彼等の反省を見ると共に更に飛行機、電話その他の方法に依り叛亂兵の積極的鎭撫に努めた結果先づ百數名の歸順者ありたるを初めその後百五十名百二十名と續々歸順し來り香椎司令官はこの機を逸せず適當の處置を講じ遂に午前十一時四十分に至り首相官邸山王ホテル諸部隊を初め叛亂兵殆ど全部歸順したのであります

## 後繼內閣曲折あらん

【東京電話】戒嚴令下の帝都の治安は香椎戒嚴司令官の手によつて完全に維持され事件の解決も至極順調に進められてをり、政府も二十九日**早朝**より後藤臨時首相代理を中心に宮中において臨時閣議を開き善後措置を協議してゐるが後繼內閣問題については目下軍部政界財界その他各方面において極めて複雜なる考慮が拂はれつゝある、併しながら今回の政變は從來のそれと軌を異にし後繼內閣は新なる認識の上に立ち、眞にこの時局を收拾し得る實力一致內閣たるべきことについては各方面の意見は大體一致を見てゐる**模樣**であるが、それだけにその成立を見る迄には幾多の迂餘曲折を見るものと豫測される、畏き邊りにおかせられても後繼內閣の首班について從來の如く興津にある西園寺公に對し侍從を御差遣御下問あらせられるものと拜察されるが、西公も時局が重大であるためその場合には直ちに御下問に奉答するを避け、病を押して上京し、各方面の意向を徵した後愼重考慮の上奉答するものと見られる、かくて今後は後繼內閣を繞つて再び政界の動きは一層活潑を加へて來た

## 事件關係將校十五名被免さる（內閣發令）

【東京電話】今次事件關係將校に對し二十九日左の如く免本官の辭令が內閣から發令された

陸軍步兵大尉　香田清貞
同　安藤輝三
同　野中四郎
步兵中尉　中橋基明
同　栗原安秀
同　丹生誠忠
同　坂井直
砲兵中尉　田中勝
步兵少尉　林八郎
同　池田秀彦
同　高橋太郎
同　麥屋清濟
同　常盤稔
同　清原康平
同　鈴木金次郎
免本官（各通）

## 勅命に抗せり已むなく武力解決

**戒嚴司令部發表**＝【告諭第一號】本職はこゝに戒嚴令第十四條全部を適用し斷乎南部麴町區附近において鎭壓を行へる叛徒の鎭壓を期す、然れどもその地域は狹少にして波及大ならざるべきを豫想するをもつて官民一般は叩告諭に示す兵力出動の目的をよく理解し特に平靜なるを希望す

昭和十一年二月二十九日　戒嚴司令官　香椎浩平

香椎戒嚴司令官は二十九日早朝ラヂオをもつて左の告諭を發した

**戒嚴司令部發表**＝【告諭第四號】二月廿六日朝蹶起せる部隊に對して各その所屬の隊長に復歸することを各長官よりあらゆる手段を盡し誠意をもつて再三再四說諭したるも彼等は遂にこれを聞き入れるに至らず、抑々蹶起部隊に對する皆當の時日の遷延を敢てしたり所以のものは、若しこれを鎭壓にあたつて强硬手段をとるにおいては流血の慘事あるひは免れざる能はず、かゝる慘禍を招來するにおいては、その被害地域は誠に畏くも宮城を始め奉り皇、王族邸に及び奉る惧れがあり且その地域內には外國公館存在するあり、かゝる慘禍に導くことは極力これを回避せざるべからざるのみならず、皇軍互に相擊つ如きは皇國の精神上誠に忍び得ざるものありしによるなり、しかれども彼らは徒らに時日のみを遷延せしめてしかも治安維持の關係をみざるは誠に恐懼に堪へざるところなるをもつて、上裁の上勅を奉じ、叛徒を撤し、各その所屬に復歸すべき命令を昨日傳達したるところ彼等はなほもこれを聞かず遂に勅命に抗するに至れり、事既にここに至り遂に已むなく武力をもつて事態の强行解決をはかるに決せり、右に關し不幸兵火を交へる場合にはその範圍は麴町區永田町附近の一小地域に限定せらるるをもつて、一般市民は徒らに流言蜚語に惑はさるる事なく、努めてその居所に安定せられんことを希望す

二月二十九日　戒嚴司令官　香椎浩平

### 各國總領事弔問

【上海二十八日同盟】上海領事團首席ノールウェー總領事オール氏以下各國總領事、領事十四名は二十八日石井總領事を訪問、二月二十六日の事件に對し深甚なる弔意を表明した

## 全鮮不良住宅二萬一千突破

近く京城府では市街令を實施し市街地の建築物の整備に當るが、昭和九年十月の調査では不良住宅四千戶、土幕、千戶が府內に散在し年々增加の傾向にあるので總督府では近く京城府を始め**全鮮各都市**の不良住宅及び土幕の再調査を行ひ、健康都市建設の基本資料とすることになつた、なほ本府衞生課では本年度に於いて大々的に結核病及び**傳染病撲滅**運動を起す計畫中であるが傳染病發生率の最も多い不良住宅が市街地建築物取締令によつて處分されることになつたので、相まつて效果を收めるものと期待されてゐる、なほ九年十月一日現在調査による全鮮府邑所在地の不良住宅は一萬一千七百戶、土幕二千三百三十戶であるが昭和八年に比べていづれも約四割の增加である

### 京城補缺選擧大體九月廿日

地域擴張による京城府會議員の增員補充選擧は三月一日から府內務課に選擧事務所を設けて書記二名、臨時雇員約四十名を置き選擧事務に着手することになつた、選擧期日は大體九月二十日に內定したが、八月一日現在の有權者で施行さる譯で選擧の告示は選擧期日一ヶ月前の八月廿一日に行ふ、これに要する經費四千餘圓は追加豫算に計上するが、選擧方法は目下本府選擧課で研究中で決定を見ない

◇大河內正敏子（理化學研究所長）廿九日城津より入城午後歸東

### 大阪府警察部長發表

【大阪電話】大阪府警察部では二十九日午前十一時半、富田部長の名で左の通り發表した

東京における事件につきまして戒嚴司令部より屢々發表せられてをり、その治安は一小部分を除き一般治安は平靜であります、大阪においては從來より何等の事故もなく今日においても手形交換所銀行その他各方面は平素と變りなく營業を續けてゐる狀態でありますから、府民におかれても各部に各その事務に就かれんことを望む次第であります

### 小磯軍司令官旅程を繰上げ

平北國境初度巡視中であつた小磯朝鮮軍司令官は日程を繰上げ、价古より平壤へ、廿九日午後十時四十一分平壤驛列車にて急遽歸任の途につき一日午前三時一分龍山へ歸着することになつた

### 天地玄黃

愚禿頭巾二面へ入る

五ヶ國海軍會議が四國會議に、四國會議が三國會議に、この次は二國會議ぢやらう
◇
科學の進步は遂に殺人放射線を發見、而して活人光線の發見はいつの事やら
◇
グライダー倶樂部生る、名論自在、飛べよ、飛躍せよ
◇
月給制度で泥棒をやつてゐたのが居る、泥棒の資本主義化
おや〱

### 號外發行

本日午前十時第一、正午第二號外を發行

夕刊六頁　朝刊八頁

### 廣告

株式會社十八銀行ハ二月末日限リ京城、龍山、新龍山、仁川、群山、木浦、羅州、釜山、元山各支店ノ營業ヲ株式會社朝鮮殖產銀行ニ讓渡シ朝鮮殖產銀行ハ右各地ノ本支店又ハ出張所ニ於テ十八銀行ノ業務ヲ繼承營業可致候此段及廣告候也

昭和十一年三月一日

株式會社十八銀行
株式會社朝鮮殖產銀行

謹近火御見舞　岩本寫眞館　仁川宮町

謹近火御見舞　守山酒造場　仁川寺町

胸せまる歌！微笑ましき歌！惱ましき歌！忘れられぬ歌！
28734 カチューシャの想ひ出　豆千代
28750 おまへ想へば　小梅
28700 佐渡は四十九里　音丸
28701 初恋日記　松平晃・伏見信子
28733 満洲想へば　音丸
28401 船頭可愛いや　音丸
コロムビア　一枚一・五〇　製造發賣元　日本蓄音器商會

池田の甘栗

デアテルミー・レントゲン　外科花柳病　特設肛門病科　島崎病院　京城旭町一　電話本2736

教育圖書出版　株式會社以文堂　京城寬勳洞・振京一〇二七五番

足手義　高野義肢製作所　京城

中西テント

外科　植村病院　京城永樂町二丁目　院長醫學博士植村俊二　副院長河野武

御宴會　御社交に　菊水

# けふ帝都の列車、電車 全く運轉を休止す

## 市内のバスも全部運轉を休止

## 各郊外電車も全部動かず

【戒嚴司令部發表】＝戒嚴司令區域内の情勢は次の如し

▲今朝五時半より次の各線は運轉を休止されたり

（1）山の手線及び赤羽線は全部運轉休止（2）東海道線では電車は川崎まで中止、列車は横濱まで運轉休止（3）中央線は吉祥寺電車は八王子まで運轉休止（4）東北線は電車は川口まで、列車は大宮まで運轉休止（5）その他之れに連絡する郊外電車始め省線内外とも市營バス青バスは全部運轉休止となつた

# 國内通信は解除

## 鐵道軌道は運行を開始

戒嚴司令部發表

一、鐵道軌道の運行中止は午後零時より解除す但し市内電車、自動車は依然禁止されてをります

二、東京市内からの電信電話は國内通信に限り受付中止を解かれました

## その區域内の人々 續々と立退く

### 秩序は十分維持さる

【東京電話】戒嚴司令部より立退きを命ぜられた三宅坂、赤坂見附、虎の門、櫻田門を連ね、市電線路一帶の住民は朝來陸續として隣接地にある麹町小學校赤坂仲之町小學校氷川小學校三會堂その他の大建築物目指して避難し在郷軍人青年團防護團員の努力によつて老人婦女子も安全に午前九時ごろ大體立退きを完了、食糧その他の補給も十分である、その他帝都一般の治安も極めて平靜に保たれつゝある

## 戒嚴司令部が 避難者へ注意

【東京電話】戒嚴司令部午前九時四十分發表

一、麹町附近に銃砲聲が聞えることがあるかも知れませんが現在十分手配してありますから決して心配ありません

一、もし戰鬪がはじまるやうになつたら交戰地附近の住民は建物その他掩護物を利用してなるべく低いところを銃聲の聞える方面に反對に位置するのが安全であります

### 裁判所は休み

【東京電話】二十九日戒嚴令下にある裁判所はその所在地が立退區域に當るので大審院、東京控訴院、東京地方裁判所、區裁判所は公判その他を臨時休みとして裁判所關係の事務は市ケ谷刑務所内の避難所で執られた

### 學校全部休校

【東京電話】東京市では全市の中等學校小學校全部を二十九日休校せしむることとなり午前五時市教育局長から各區長に通達した區長は防護團その他によつてその趣旨を各關係校長、市民に通達した

### 横濱川崎 乘客で混雜

【横濱電話】帝都の重大事件で列車は横濱驛、電車は川崎驛で停車上京途中の乘客は全部兩驛に下車せしめたので兩驛ともこれらの乘客で大混雜を呈してゐる

### 東京大阪間 モシ〳〵絶ゆ

【大阪電話】官廳用電話線を除く各地より東京への通話停止となつた二十九日、中心動脈の大阪中央電話局では平常の東京、大阪間電話洪水はどこへやら……東京、大阪間を繋ぐ百數十回線が淋しく耳を澄はれた形、唯許された官廳の電話が僅かに流れ、これのみは平常の約二倍に上りその他の大阪と各地間の通話は何れも減少を見せて居る

# 京城局大忙し

## 電信電話のお斷りで

東京への電信電話が止まつた廿九日、京城各局では早曉から中央郵便局窓口に來た頼信者を弱らした電話もだめといふので株屋さんもびつくり、そこにラヂオでやつと事情がわかつたが、一時は郵便局の窓口や市外電話申込係の『二〇一』は係員や交換嬢が汗だくで應接した、いつ回復するとも判らなかつたが午後零時半になつて東京から戒嚴司令部發表で受付け開始のラヂオニュースで待ちかねてゐた申込者の問合せがまたどつと押しよせ、でも京城郵便局では直ぐには扱つてよいかどうかわからず待機してゐた、解除されたらお客が殺到するだらうと手はずを整へた

# 市民心得

## —戒嚴司令部發表

本二十九日麹町區の南部附近において多少の危險が起るかも知れないが其他の地域は危險の恐れなしと判斷さる、市民は戒嚴部隊下の軍隊に信頼し儆備奮勵よ、司令の指導に服し特に左の注意を遵守せよ

一、別に示す時期まで外出を見合せ特に自宅にあつて火災豫防に注意せよ

二、特別の布令のあつた地域のほか避難してはならぬ

三、適宜正確な情報や指示をラヂオその他により提示するをもつて流言蜚語に惑はす常にこれらに注意せよ

昭和十一年二月二十九日

戒嚴司令官 香椎 浩平

因に避難を要する地域は三宅坂、赤坂見附、虎の門、櫻田門を連ねる市電線路に包まれた區域である

## 全鮮廿數ケ所 警察を新改築

### 十六萬の豫算計上

警務局では明年度豫算に警察官署營繕費十八萬圓、京城消防署四萬圓を追加要求することゝなつたが警察署新改築は京城鍾路、元山、光州、開城、木浦の各署を初めとし全鮮二十數ケ所の營繕が行はれる見込である

### 寶石泥棒

京城堅志洞六八貴金屬商田中治三郎氏方では廿九日未明時價石外四點時價七十圓位を何者かに竊まれ鍾路署で犯人捜査

## AK放送は 告諭注意のみ

【東京電話】ラヂオは二十九日朝以來天氣豫報以外は一切の放送を取止めて專ら戒嚴司令部告諭や市民への注意を放送してゐる

### ホテルの事務員に制服

鐵道局經營のホテル事務員は從來私服の背廣で勤務してゐたが、近く鐵道局から紺サージの背廣制服を支給着用させる筈である

### ラヂオ（今晩）の

午後六時お話（東）鈴木敬信▲六時二十五分心田開發講演羽衛次郎▲七時三〇分人情噺（東）三遊亭圓生▲八時一〇分獨唱（東）關屋敏子▲八時三五分大衆物語（大）栗島狹衣▲九時時事解說（東）山川大吉郎

### 警官幹部講習無期延期

來る三月三日から開催豫定の各道警察官幹部講習會は都合に依り無期延期となつた

### 迷ひ子お友達

廿八日午前十一時頃京城通路六丁目で仁川から來たといふ宋熙富さん（二つ）が迷ひ子、同三時頃には同じ場所で五歳位の少女が迷ひ、二人仲よく東大門署に保護された

### 獎忠壇で早起會

昨年十二月から休會中の所來る三月一日より開始、有志の皆つて參加を希望してゐる、心田開發は先づ早起きにありといふので、朝七時より同七時二十分迄獎忠壇公園中央に集まることになつた

### 歸へれ！父は心配

京城貞洞三七小松五郎さんの二男中學生忠男君は廿八日深更、父親に叱られて家出、廿九日になつても歸宅しないので府内各署へ捜査願ひ

### 阿蘇惟孝男逝去

【熊本電話】神祇直系の家柄として有數の名家である官幣大社阿蘇神社宮司男爵阿蘇惟孝氏は豫て病氣のところ二十八日午前自宅にて逝去した享年七十七、葬儀日取は追つて發表の筈

### 全般天氣豫報（一日）

| | | |
|---|---|---|
| 黄海 京畿 忠南北 | 北乃至西の風 | 晴 |
| 全北 全南 | 右同 | 大邱は曇り時々雪がある |
| 慶北 慶南 | 右同 | 晴 |
| 平南 平北 | 右同 | 晴 |
| 咸南 江原 | 右同 | 晴 |
| 咸南北 咸北 | 右同 | 晴 |

京城地方 【今晩】晴【明日】同じ

仁川地方 風寒い【今晩】北西の

【明日】北西の風寒さは續く 京城溫度（二十八日）最高零下一度九最低零下八度四（二十九日）正午零下七度

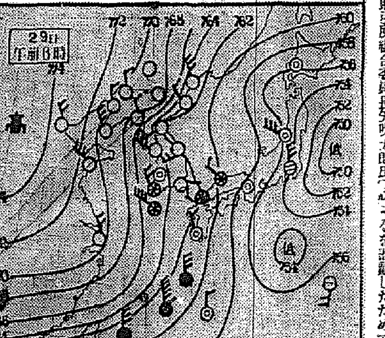


### 米取委員長 拳銃自殺

【岡山電話】岡山市上石井岡山米穀取引所組合委員長矢吹太郎氏（五九）は二十九日午前八時頃自宅でピストルを口中から頭にうち直ち自殺を遂げた、原因は事業に失敗したためである

在鮮中ハ多大ノ御懇情ヲ忝フシ衷心感謝ニ不堪候又一日出發ニ際シテハ態々御見送ニ預リ御芳情誠ニ難有厚ク御禮申上候

二月二十九日

高松順茂

同 つる

三月一日より十日迄▲試驗期日三月十二、十三、十四日の三日間試驗場、京城師範附屬、十一日午後二時迄に受驗希望者は試驗場に出頭すること▲入學願書に所見表、履歷書、受驗料二圓を添へて京城府學務課内城東中學事務取扱係に提出のこと▲試驗科目、算術、讀方、作文

# 再度の酷寒襲來に 卅隻全く氷閉ぢ

## 飛行機から食糧を投下

### 今度は大沽港外の白魔

【天津二十九日電通】當地方は二十八日酷寒襲來して大連汽船長城丸その他二十九隻は大沽港外にて厚さ四尺の堅氷に閉され、航行不能に陥りSOSを發したので我が飛行機は空中より長城丸目がけて食糧を投下した、なほ長城丸の船客三十二名は碎氷船に救助され無事上陸した

## 電車火を吹く

### 滿員のお客びつくり

廿九日午後零時半頃電車が乘客百人を容れた滿員振りで赤十字病院前停留所を發車した刹那車體の下部にとりつけた『ヒユーズボックス』のスパークで物凄い音を發して發火し、滿司詰めの乘客は出口に殺到して大騷ぎを演じたが京電係員と西大門署員が消火につとめ電車の一部を燒いて鎭火した、なほ乘客には怪我人は出なかつた

### うまい手で ダイヤ泥棒

京城府外敦岩里二八〇張承祚氏（五〇）が廿八日夜ダイヤ入り金指輪を鍾路大塚質店へ二千圓で入質せんとするや横合から一人の男が飛出しもつと高價で入質してやるからついて來いと黄金町某質店へ連れて行き表に待せたまゝ雲拔け、東大門署で手配中の處、廿九日前記指輪を入質せんとする怪しい男を鍾路署員が認見取調べると忠南天安生れ住所不定前科二犯李東勳（二三）で右犯行を自白した外昨春西大門刑務所を出所してから京城各地を轉々として窃盗行動をしてゐた事判明

## 京城府立中學 生徒さん募集

### 中學校志願者助かる

いよ〳〵四月一日から京城南山小學校の一部を假校舍として誕生する京城府東中學では先月本府學務局からの認可もあつたので三月一日から第一學年生の募集を開始する、募集規定は大體次の通り

▲募集人員、約百名▲募集期日

# 愚禿頭巾（51）

法敵篇

吉川英治作 山村耕花畫

## 彼の灯、此の灯（二）

やさしい、わかりよい、そして自分たちの生活に近い話なので、松虫と鈴虫のふたりだけに限らず、聽法の人々は、聞き入つてゐた。

『――阿難に向つて、佛は。

阿難、おまへは、この城の人間たちを何う見るか。

から問はれた事でした。

淨ましいと思ひます。

阿難の答へに、佛はまだ、不滿であつたのでせう。から仰せられたのです。

ワレ知ル、五慾ノ樂ミヲ貪ルモノハ、必ズ久シカラズシテ命終ルコトヲ。

此人（王子瑠璃）日夜、瞬ヨニ後宮ノ寀樂ヲ擁シ、色慾ニ耽溺スルコト極リナシ。

ワレ云フ。

此人必ズ七日ノ後、マサニ悲ノ如キ快樂ト倶ニ族ヲステ、決定必ズ死ニイタルベシ。

と、豫言されたのです。そして、

阿難ヨ、カクノ如キ人、モシ慾惑ヲステズ、又出家セズンバ、必ズ地獄ニ墮セム。

阿難は、佛のおことばを聞くと、これは彼を救はなければならないと、その利益を胸にもつて、ふたたび王子の許へ訪れました。

王子は、彼がまたもどつて來たのを見ると、

好友來ル

ワレニ佛ノ教ヘヲ說ケ

然し、阿難は、こゝに彼へ大利益を與へたいと思ふので、歎じた三、阿難に向つて說法をせがみましたが、阿難が、なほ噯のごとく口をむすんでゐるので、遂には悄然として、

大仙、佛法藏ヲ持シテ、一切衆生ヲ利益ス。何ゾノ惑假カアツテ、獨リ、ワレノミニ法ヲ說カザル――

すると、阿難は初めて口をひらいて、さて、戀慕と告げるには、

汝ヨク聽ケ

七日ノ後、汝マサニ死スベシ

佛のおことばを、そのまゝ告げて去つたのでした。王子は、わらひました。次には、何か、快々として樂しまない氣持になつて來たのです。――けれど、さらかと云つて、佛所をたゝいて、救へを乞ふ氣にもなれない。悶々、七日目の日は來ました。

佛ヨ。ワレヲ助ケテ

王子は、佛の膝へ進つて來て號泣しました。佛は、一日一夜、コレニ說キ、コレニ敎（戒）を授けたのです。――果して、王子瑠璃の醜い後は七日めに死んだのであります。そして、新しく生れたものは、佛、阿難と共に、この世の、濁の光に浴すことのできる身をもつた素朴な一箇の生命であつたのでござる……』

『さて――』

と、話を、現在の實世間の世相からへ網話をむすんで、法然は、今の民衆のうちにも、からいふ罪惜、苦しい人生に融まれてゐる人はないだらうか。

いや――

他人を見ずにまず自己を見よう。ひさしい戰亂も、いつのまにか、遠い過去になり、平氏が興り、平氏が亡び、人は、人生の無常を感じると共に、刹那的な快樂を趁ひ、そして、虛無觀にとらはれ！その風潮は、今日の民力を、どんなに弱めてゐるか知れない。

これは、國家の病となるのみでなく、箇々の人間のかなしい相だ。人間とは、そんなあさましい儚い夢を短くみて、それで人間として完全な『生れてきた歡び』――を當したものといへようか。同時に、生れてきた使命を、勤めを、生きがひを、果したものといへるだらうか。

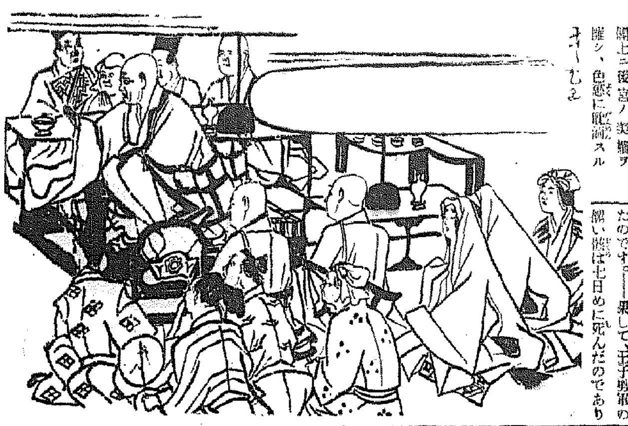


移轉御通知

謹告 毎々格別の御厚情御引立を辱し誠に難有御厚禮申上候扨弊所今般業務擴張の爲め左記の處へ移轉仕り候條右御高知被下倍舊一層の御愛顧を仰き度此段案内旁々御願申上候

新營業所 京城府南大門通五丁目一番地（南大門前）日華ビルヂング内

醫科器械全般 理化學器械 度量衡器 委託販賣

株式會社 後藤風雲堂京城出張所

電話本局（長）二五七一番（長）三八八五番 振替口座京城一〇〇一三番

本社 東京・支店大阪・出張所大連・札幌・奉天

生徒募集

京城中等公民學校

（晝、夜）◇本科（修業三年）入學資格小學卒業以上 ◇專修科（修業一年）

◇願書受付三月二十一日限 考査四月六、七日

（學則呈送）◎太平通二丁目大漢門前（電本四七六一番）

京城府永樂町二丁目

入院隨意 酒井婦人病院

院長 酒井一郎 七島赤道

電話本局（2）二〇一八番 三〇三番

特製ランドセル

◎一個デ卒業マデ 御評判アル弊店獨特ノ製品

入學、進級ノ御祝ニ 學生帽、革靴、學校用品 マント、洋傘

◎三月一日より五步引特賣

新型豊富大特賣

自製直賣 京城本町一 高木鞄店

電本二三四・二五四（本店） 電本五三九番（支店太平通） 振替京城三四番

春に魁けて

銘仙と小紋モス新柄會

◆一日より三日まで◆四階ホールにて◆

伊勢崎、秩父、足利、八王子の新柄銘仙並に小紋モスを陳列

—尙、お徳用な呉服ぎれを取揃へ特別廉價にて提供—

春のコドモ服賣出し 三階

輕快な新型こども服、帽子等、春のお子様用品各種新着

江戸趣味呉服の會

◆一日より三日まで・五階ギヤラリーにて◆

社交服、繪羽羽織、着尺、帶地、長襦袢、小物等、何れも味はひ深き江戸趣味を現代的に表現せる優雅な作品を陳列

京城 三越

明朗の春に魁けて!!

新柄春セル大賣出し

朗春を迎へ、配色に、構圖に、常に服飾界のトップを行く丁子屋特選セルが豊富に品揃ひました。——二階

春の新柄呉服品揃ひ

華麗優雅な御訪問着、繪羽々織、錦紗小紋を初め明快味に溢るゝ本場銘仙など澤山に出揃ひました……何卒皆様お揃ひで賑々しく御來觀の程お願ひ致します。——二階

春の染織帶地と新柄半衿陳列會

快美な染織帶地と明朗な春の新柄半衿の粹を蒐めて陳列會開催。——二階

新學期用品

男女通學服、學生帽子、ランドセル、通學用靴、文房具、筆入、ノートブツク、御進物用組合せ文具等新學期用品々揃ひ！——三階

春の婦人コドモ服地陳列會

今春の流行調を彩色に柄合に、心行くまで取り入れた明朗豊かな生地を一堂に蒐めて展示！——三階

春の婦人帽子陳列

春の新型帽子豊富に品揃ひ——三階

春の洋雜貨新着賣出し

ワイシヤツ、新柄套下、中折帽子、新柄ネクタイ各種品揃ひ——一階

丁子屋

—京城南大門通—

# 道府會の論陣やうやく緊張

## 議事錄引つかゝり 劈頭から大波瀾 餘興に脫線質問飛び出す 第三日の全南道會

【光州】全南道會(第三日)は廿八日午前十時十分開會、十一年度豫算の歲出經常部を一括上程し第一讀會を開き先づ池正宜議員(光山)質問第一矢をつがへ「名は決議機關でもその實諮問機關と同樣の感がある」とてイヤ味をならべて建議案の豫算面に現れてゐないことを難じアッサリ受け流され梁洪基議員(潭州)の議事進行の意見のあと

▲成碩洙議員(順天) 昨年道會の議事錄はその儘印刷されたか、議事の速記錄は毎日閲覽させては如何

▲林地方課長 前回の議事錄は發言その儘を記載したが中には字句に訂正を多少加へたが勿論眞意の根本的訂正を加へてない、又その日〳〵の速記錄を閲覽させることは現在の制度では不可能である

と問答しついで▲成碩洙議員(順天)は

苟も發言に對し筆を入れるといふことは不都合である我々は當はんとすることを充分述べてゐることであつてたとへ文句は違つても意志さへ通ずれば差支へない當局の答辯も同樣であるとて訂正されるとせば何等權威がない、今後は答辯を充分研究して後で飾り形式に捉はれることは却つて道會議事錄に汚點を殘すことになるが如何

と太刀先鋭く切り込み林地方課長より

速記錄その儘では發言者の眞意が判らぬ場合は筆を加へ徹底を期することもあるが當局には曾て筆を加へたことはない

とて最小限度字句の修正は止むなきことを說明、續いて崔淳譜議員(潭城)と伊達土木課長間に土木費についての應酬があり

▲丁若鍾議員(羅州) 事務費一萬八千圓の膨脹は稅制整理で事務多忙が理由とされてゐるが新稅創設と共に營業稅の廢止もあり殊に林野稅の如き徵收事務は邑面が主體となつてをるに拘らず事務費が增加してゐる理由は如何

▲林地方課長 事務費の增加は二十六萬圓の家屋稅その他徵收事務が激增したためであるとて本府の方針である一部の新稅徵收費に對し九卿八圓に止めてゐる

の問答があり、丁議員更に羅州邑の土木事業、羅州橋の架橋問題その他でも質問を續け、李杭熙議員(潭州)の河川港灣費その他で長質問に議場はだれ氣分滿ち、この時補選初顏の金哲顯議員(務安)發言を求め「豫算作成に就ては良心的に編成されたか明瞭なる答辯を望む」と突飛な質問を飛ばしさすが溫厚な近藤知事もいさゝかむつとして「良心的編成とは如何なることか」とたしなめ續いて成碩洙議員(順天)より昨年の建議案に對し採擇の結果、及び河川調查費…

を一括附議して第一讀會に入る

## 果しない長談議 臭い問題まで持ち出し 咸興府會遂に延長

【咸興】最終日(廿八日)の府會は午後零時二十分開會、同二時半までに歲出各項の第一讀會を終り少憩後午後三時十分、歲入豫算全部と

▲公會堂建設費起債案▲住宅地造成工事費並公園施設費起債案▲水道施設改良工事費起債案▲公營市場施設費起債案▲職業紹介所新築費起債案

を一括附議して第一讀會に入る、午後四時三十五分全議題の第一讀會を終らんとするに當り手本議員の動議により授產所收支除外後委員會設置を採擇せんとするや李鵬變議員の強硬な反對あり休憩協議の結果これを撤回して午後五時二十分歲出を一括して第二讀會に入る▲圖書館費增加の方法を講ぜよ▲圖書館費の本來價値を是正せよ▲盤龍山東五百を中止めよ▲公園費八千圓を取止め運動場設備費その他で補へ▲咸興堤防の美化綠化を圖れ▲出張議員に報告書を徵せよ▲事業の性質上公會堂建築は咸興の業者を選べ▲葬儀公營を考慮せよ▲接待費縮減……等々から、はては遊廓問題の長談議が始まつて遂に會期延長の外はない情勢である、午後七時五分漸く歲入の第二讀會に入る

…所等について質問があり、矢野內務部長の答辯について更に近藤知事より南鐵二期線の實現について損事社長に相談したが採算が採れぬと拒絶された顛末を述べ午後零時十分一先づ休憩、午後一時十分再開、鄭東燮議員從來の土木豫算は道路行政に重點を置き港灣施設は等閑に附されてゐるとて群山、木浦の中間に位する法聖浦港の經濟的價値、また漁港としての使命を說き工事進捗について當局の意見を質せば矢野內務部長、伊達土木課長は交々本年度には遺憾ながらやらぬが今後豫算の許す限り港內浚渫を考慮すると答へ金子進議員(長興)は道路議員の南洲視察、長興港の改良工事その他を質問し、木尾昌暢議員(順天)より道路の鋪裝、道路新設に際し個人の所有土地の買收、寄附による割合、地方振興土木工事二十萬圓中新設道路の有無、等外、三等道路の昇格、更に順天川下流の河川調査の結果等を仔細に質し矢野內務部長より編入の際時下相當の何割かが補償で適當に應じて買取する地價の安いところはもつぱら寄附によつてゐるが不幸にして所有者が僅少な土地しかないものは地方有志の盡力で無理のいかぬやうにしてをり經費の關係上止むを得ずこゝ當分はこの方針で進む考へである

と答へ伊達土木課長よりも

道路鋪裝は本年から幾分施行する、等外或は三等道路の昇格は地方振興土木工事に入つてゐない順天川の調查は本年實施し工事は港灣問題と含んで考慮する

と答へ更に車南鎭議員(木浦)より航路補助問題の質問、松井邑次郎議員から計上された家屋稅調查に當る雇員の俸給に對する同情的意見や羅州橋架設年度繰上申請などで希望があり政吉甫議員(麗水)は突山三等道路改修、巨文島築港工事等に關し質問出で、午後四時すぎ散會

## 教育費の論戰 きのふも議員總立ち 一週間潰し漸く豫算案可決 七日目の平南道會

【平壤】平南道會(第七日)は午前十時十分開會、前日に引續き午前午後を通じて殆ど教育費の質問に終始し殊に初等學校の學級增加の急を論議して餘すなく各議員一律に地方民の熱望を陳述し他の豫算各款項の審議はこれがため殆ど顧みられぬ狀態であつたが午後六時に至りやつと一讀會を打切り開會以來七日間を費して豫算案は原案通り可決するに至つた、其間議長は休憩を宣すること二回學級增加制限に對する本府學務局の方針を聞いて道民の諒解を得るやう懇談し又內田議員は緊急動議として今回帝都に於ける不祥事に關し、宮中に內閣、重臣に對し御見舞電報を發することを提案、滿場一致で可決し、電報文案は議長に一任し同六時二十分散會した、而して電文は次の通り

帝都に於ける今回の事件は臣等恐懼の至りに堪へず茲に平安南道々民一同を代表し謹んで天機を伺ひ奉る右謹奏を乞ふ 平安南道々會議長

湯淺宮內大臣宛

◇

岡田內閣總理大臣閣下、齋藤內大臣閣下の不慮の薨去に際し謹んで弔意を表す 平安南道々會議長

內閣書記官長宛

齋藤子爵夫人宛

## 市場費で一波瀾 日程通り全議案を可決 新義府會幕を閉づ

【新義州】府會(第七日)最終日は二十八日午後一時十五分開會、引續き十一年度豫算の審議を續行し、前田、池田兩委員より職業紹介所を商業學校の附近に移轉させられたい…ついで問題の新設事業市場費の審議に入り、磯谷委員「當局はこの案を撤回する意思なきや」と強硬なる態度を示し……「現在當局としては遲くこそあれその實現は府民の待望久しくしてゐたものであります、新鮮にして良質、衛生的にして榮養のあるものを府民に供給せんとする多年の希望から市場新設案が出來たものです」と說明し新設の緊要性を力說し、之に對し磯谷、鄭元燮、金藏次委員から論議の寄附金使用の反對論あり、小川、岡本、神保、池田各委員は贊成論を稱へ甲論乙駁、議場混亂したため休憩懇談を開き二十分間懇談して再開し、やつと原案通り可決した、ついで勸業費に入り各委員より府の產業發展のため增額を希望、豫備費原案を承認し臨時部に入り、野原委員は、寄附補助二千五百圓中平安神社の八百圓寄附を三千八百圓に增額を希望し以下一瀉千里に可決、歲入に移りこれまた急スピードで原案を認めて十一年度豫算案の全部を可決し引續き公益質屋特別會計豫算案以下の議案も原案通り可決して午後四時四十分委員會の幕を閉づ、かくて四時四十分本會議に移し十出案を一括上程第二讀會を省き多數委員長より委員會の狀況を報告し讀會省略の上異議なく全議案原案通り可決、最後に飯田議員より提出の中小商工業者に關する建議案を上程、滿場一致で採擇して午後五時十分村上府尹の挨拶があつて、こゝに一週間に亙る新義州府會は目出度く幕を閉ぢた

### 府會雜觀

新義州府會の最終、第六號から第十四號までの九號議案は殆んど往來案だけに臼井水城議員が慎重審議を要求した以外はあつさり一蹴され、剰へ簡單に「異議なし」と連發されるので▲ムッとした臼井氏重大な法案をかく簡單に片付けては困る、と議員連がなだめるも肯かずサッサと退場▲府會議案末に一本歯が缺けたやうになつて淋しかつた、いよ〳〵最後といふ午後四時半頃何思つたか一蹴ものゝ臼井さん再登場、多田委員長と愛嬌よく握手して元の席に落ち着き議場は和やかな春

## 歲出一讀會を終り 漸く歲入に入る 故齋藤內府に弔電を發す 六日目の咸北道會

【羅南】咸北道會第六日は二十七日午前十時二十分開會、賈日議員缺席、日程に入るに先立ち山中議員、二・二六事件の遭難者に對し道會から弔電を發し、五分間默禱の意を表しては如何と動議、四元議員、公報に接する迄弔電發送へては如何と諮り結局弔電の時間を議長に一任して休憩、五分の後再開、李鍾議長齊藤西校年限延長、酒浦、獨津の漁港修築、吉州校昇格、龍興邑校增級、安設費の陳情電報を披露の後日程に入り

▲金其宅議員 借區地の公營施設に遺憾なきや

▲長利參與員 經費の許す限り實行してゐる

▲齋藤國議員 公債の低利借替狀況如何

▲辻參與員 先づ道債に對して實行し、地方債もこれに準じてゐる

▲李鍾議員 醫療機關のない地方に巡迴診療をなす意圖なきや

▲長利參與員 巡迴診療は今後も經費の都合のつき次第行ひたいと思つてゐる

▲張參與員 一般文官の狀態からすれば鄉約文を諺文とするのはいゝやうであるがこれは只讀むべきものではなくその精神をとつて貰はなければならぬものである、その意を諒されたい

▲長利參與員 現在の職業中指者は今年一播する心算である、再敎中指者出居に付いては後日御意見を遂げたい

▲李參與員 出生部都指導は形式に流れる傾向に對しては誠に諒める

その他諸議員の質問があり、豫算案第一讀會打切を滿場一致で決し午後零時半休憩午後一時半再開、

▲竹內議長 本日開會劈頭の議題となつた岡田首相、齋藤內大臣その他重臣の不慮の逝去に對しかゝる例をみなかつた、齋藤閣下は朝鮮總督として朝鮮に在任された關係もあり閣下のお宅に弔電を發しては如何

と諮り滿場異議なく、文案を川和田書記助課、滿場一致可決直ちに打電、引續き歲入豫算全部の第一讀會に入り

▲金國銓議員 歲入增加について發言

▲尹鍋鍾議員 車輛稅漁業稅その他を質し

▲柳宜馥議員 農民所有林野及び農民以外所有の林野の內容、繰越金二十五萬四千餘圓の內容を問ひ

▲辻參與員 新稅制大系を詳述し特に戶別稅、林野稅等について力說、本道會を通じての大問題とみられてゐるこの案の趣旨徹底に努め、ついで二三議員の質問があつて午後二時五十分散會

## 傍聽雀

咸北道會七日目の二十七日劈頭、巧みに脫線飛躍の雲雀を振り撒いてゐる山中議員、二・二六事件を捉へて齋藤前總督の慘死の名で弔意をものにし大に男をあげた▲男をあげた今一人は、昨日張り出され、中學出身の青年の指導振り、警察官の活躍狀況を含め縷せられた張參與官で▲李鍾議員の「鄉約の文章にはむつかしい文字が使はれて居て婦女子には讀めない諺文で書いて欲しい」の要求的質問に對して張參與官「鄉約は今新しく出來たものでなく古くからあつたもの……昔はこれを讀んだのであつたが……今新たに生れ出た鄉約はその精神を讀むべきである、決して文字を讀むべきではない、その意味においてこれを全部諺文に書きかへても差支へないものである……」と力強く斷じ▲更に同君の「鄉約建設補助が少額に過ぎるが何う思ふか」の質問に對しては「自力更生運動の叫ばれてゐる今日、徒らに官の力にばかり縋るのは意を得ない、特に鄉約の如きは自らの力で建設すべき筋合で、補助に頼るとは自力更生の精神に背馳すること甚しい……議員諸君におかれても飽られて後はこの精神をより深く鼓吹し自力更生の眞面目を發揮されんことを切望に堪へません……」叱咤、連日補助の他力一點張りで限りなく氣焔と云ふ議場、初めて爽快の氣が流れた▲稅制の改正で道の新稅も設定される、何サマ今年の道會の目標はこれだとばかり……ソコデ辻地方課長「コンナに厚い本を二冊讀みました、おかげで稅金の勉強になりました……」と述懷……なる程と頷かれる涉たる答辯振りであつた

柄橋梁を改修せよと迫り土木課長之に答へる

▲趙南大議員(鏡川) 巨費を投じ鏡城郡事業として北亜中の大川漁港及思南唯一の長堤港二ヶ所の視察は毎年希望もあるが實現しない、今年は是非視察を希望する、日程其他は議長に一任した

▲緊急動議を提出議長は一同に諮り全員の賛成あつて成立、日程は遂つて議長より通知することゝなる

▲田在福氏(會寧) 道路費二萬圓は僅小でないか昔年訓練所卒業生の數給事業の架設について御尋ねしたい

▲末永土木課長 一、二、三等道路二百八十三里の維持修繕をなすものである、普通經濟は臨時部土木費で實施の豫定である

▲庄田農務課長 昔年訓練所の修了生は二十四ヶ年の年賦償還により自作農として更生の途を講じて居る

斯くて三時五十分質問一段落を待つて散會した

## 三日から 忠北も開會 質問戰展開

【淸州】十一年度忠北道豫算案その他を審議する第四回忠北道會は二十九日から八日間の豫定で開會第一日は例の如く金知事の演述と松島內務部長の豫算案說明だけで散會、第二日は議員の議案檢討のため休會、第三日目の二日から豫算案の第一讀會を開き質問戰を展開する豫定であるが十一年度豫算案には從來の通り金知事が非凡の才腕を揮つて幾多の懸案を一氣に解決すべく相當大規模の新規事業費を計上して居り、道財政の全般から觀測してそれ以上無理な難題の餘地がないので議員側もこの點當局の誠意に信頼して多少の地方的要望はあつても大した質問もないものと豫想され林野取締、森林主事補の素質改善、苗木販賣施設問題が質問の白眉とも豫想されてゐる

## 議事進行で一波瀾 教育と土木費で火花散らす 三日目の忠南道會

【大田】忠南道會第三日(二十八日)は午前十時二十分開會、出席者二十三名(李鍾九、林昌洙兩議員缺席)宮田本府事務官の臨席で一致と緊張、議長開會を宣し立見して合議致緊密より道會に通牒「御健闘を祈る」旨の電報を披露せしむ

▲成元慶議員(禮山) 今回未曾有の兇變に遭難犧牲となられた國家の重臣に對し道會の名によつて弔電を發したが未だ事件の全貌が判然しないので、分間默禱を捧げたいと緊急動議を提出

多數の賛成あつて動議成立、一同起立のまゝ一分間默禱を捧げた

▲赤井賢兒議員(瑞山) 朝鮮人子弟の入學難救濟の急が叫ばれてゐる折柄大田工業學校修に六萬圓を計上されてゐるが何れが焦眉の急か、これを普校の學級增加に振り向けたらどうか

▲河野學務課長 工業學校の移管は時勢の進運に伴つて工業教育の必要を痛感し內容の充實を期するので之れを普校の學級增加に振り向けることは出來ぬ、普校の入學率不均衡などない筈だが十分研究する

次いで末永土木、張產業、井田財務、師富衞生各課長から所管事務についてそれ〴〵答辯あり この時梁永植議員議事進行に關し緊急動議を提出する

▲梁永植議員(論山) 一人の補員が長時間質問するは迷惑する、歲出、歲入に分け科目每に審議してはどうか

▲議長 既に審議に入つて居る審議中なら兎に角、此の儘進行したい

と述べたが贊否相半し結局議長は『各科目每に上程し簡單を認むらつて進行しては』の折衷案を出す

▲宮本常吉議員(公州) 從來通り歲入と歲出に別けて審議をした方がいゝ

と梅事を持し議長は正午につき休憩を宣す、午後一時七分再開▲褒城郡議員、先例の緊急動議に不賛成者あり撤回したいと述べ引き籠き議事したので爆笑

▲梁永植議員 新設家屋稅と戶別稅の合計は三十三萬二千八百圓餘で廢止された戶稅との差は僅に四萬餘圓で戶別稅の免除點はどこに置かれたか、製紙組合補助に五百圓計上されて居るが道內の製紙組合に補助するか

と論山製紙の現狀を述べて救濟をほのめかし鈴木地方、賭產業兩課長之に答へる

▲關穀諫議員(天安) 郡在勤學を郡に配置されたい、尙道內道當の他に中等學校設置の意思はないか

▲河野學務課長 郡に視學委員を配置した事は擴充した普通學校制度に備へる譯であるが郡視學の制度は二萬五千圓を要し道今日の財政では困難である、中等學校の設置は一校二十萬圓の經費を要するのでこれも至難であり道としては既設學校の經營を如何にするかを考究中である

▲曹秉哲議員(瑞山) 一面一校は瑞山が最も早く完成した、瑞山と普寄、堤洪、仁旨、南面の各郡、槐寧、保寧の各學級增加と學年延長を希望する

▲河野學務課長 學級增加と學年延長の必要は痛感してゐる、實情に即した施設をしたい殊に簡易學校など希望を容れたい

次いで柳寅錫議員(牙山)牙山溫泉間道路改修、白石浦の築港、漁港の道路昇格、安城川の護岸工事施行、溫泉の都市計畫、鵝岐港の築港など長廣舌を揮ひ果ては牛尾浦にまで脫線したが議長は「御希望として承つて置く」と一蹴

▲金炳翊議員(洪城) 洪城醫院の內容充實を望む

▲師富衞生課長 大田醫院に比しては少ないが相當の國庫補助あり殊に院長二、職員二名を增置する內外、小兒の三科を設置する

▲朴在新議員(論山) 江景裡山間道路改修について伺ひたい

▲末永土木課長 土木費計上の道路補助は細部的線路で今こゝで詳細なる說明は避けたい

▲林鍾則議員 『全北では益山裡山間は立派に改修してあり論道に屬しても面目がないではないか、百濟の古都扶餘江景間の狹隘道路と廢…

▲河野學務課長 郡に視學委員を…

# 生活を測る 孤島のロビンソン

## 決死の救出隊に 抱きついて嬉し泣き それで解氷まで頑張る文さん 船旗で感謝を表明

【海州】結氷の孤島に斷隔された昭和のロビンソン・クルソー文昌學夫婦の決死的救出作業後日物語=去る廿三日文島自衛團員姜義浩君外四名は今度こそはとばかり勇敢して氷海を乘り出し危險を冒して辛うじて最後の希望の目的地孤島雲霧島に上陸、決死的救出作業に船出すること前後三回、遂に目的を完成した、姜義浩君一行は涙と感激し、之を見守つてゐたまぎれなき文昌學さん夫婦は走りよつて一行の胸に抱きついた、姙娠七ヶ月のおカミさんは流石にお腹の未來の子供をかゝへてゐるだけにその喜びは格別で一行の誰彼となく手に手をとつてもむやうにして喜んだ、そして夫の文昌學さんの顏を見るなり二ヶ月に餘る孤島生活の辛苦からプッツリ解放された喜びにワッと泣き出してしまつた、ところがこれを見た文昌學さんは突然一行のものに『俺は歸られない』と頑固に首を振つた、折角の決死の思ひで救出に來た一行はこの意外な申出てにビックリ理由を質すと文さんは

『歸りたくとも歸られないよ、俺とともに遭難したこの船も三月に入ればもうおき浮び上ることが出來る、今歸つて生活に苦しむより、この船を見守つてこれに乘つて歸つた方がいゝ、船は俺達夫婦の生命だからなあ』

と嘆息しながら物語る、流石決死の一行もこれ以上せき立てゝ連れ歸るわけにゆかず、さりとて決死の救出が何の効果もなかつたとあつては恥だといふので當惑してゐると文昌學さんは一行に對して濟まぬ人の如く感謝の感想を述べながら「この船の旗と俺のハッピを土產にもつて行つて下さい」と一行に所有船の船旗とハッピを手渡した、そして一行が名殘りの船出をするや文昌學さんはお目出度近いおカミさんの大きな腹を指さしながら

「この子のためにも俺は生命の船をつれてもうぢき歸るから、みんなによろしく御禮を言つてくれ」

と船の見えなくなるまで手をちぎれるやうに打ち振つてゐたと、昭和のロビンソン・クルソーは全く生活的だ

## 他人の土地 擔保に借金 とんだ詐欺事件 原告に凱歌あがる

【平壤】府內大和町五七金斗熙は父金振秀を法定代理人として府內上水口里一八六李台敬及京城南大門通り二丁目朝鮮殖產銀行を相手として提起した土地所有權移轉登記及所有權保存登記抹消登記請求訴訟は平壤地方法院鈴光判事係で審理中のところ廿八日「登記に實質關係を缺へる效力がない以上は原告の主張には對抗出來ない」との理由により原告勝訴となつたが訴訟の內容は左の通り

李台敬は平壤府鎮甲百十八、九番地に於る金斗熙所有の朝鮮家屋を府外劉鐘黙と共に借りうけ市東擁法をやつてゐたが昨年十二月四日李は原告金氏名義の印鑑を僞造し、恰も金氏所有の同家屋を自分に賣つたやうに賣買契約書を僞造して同月六日平壤地方法院で土地所有權移轉登記手續をなし一方原告名義の百二十番地の建物に對しても李名義に保存登記を完了し翌七日殖產銀行平壤支店に七千圓の根抵當權を設定し五千七百圓を借り受けたものである

## またも釜山 密航船

【釜山】去る廿一日午後一時、府內牧島海岸の大橋側の海岸から白晝公然と十數名の內地密航朝鮮人を乘船させて出帆せんとする怪機船があるのを水上署員が發見するや二名の船員を乘せたまゝ逃げ出したので手配搜査中、大邱にも廿六日再び鮮人を滿載して埋立地漁商へ入港したので直に逮捕した、同船は長崎縣對馬仁田村に船籍を有する發動機帆船原陸丸で船長原田順男(三七)は密航常習らしく餘罪ある見込み

## 赤の策動 大邱署活動 引續き檢擧

【大邱】大邱署高等係は十八日以來佐藤高等主任、那須警部補は郡方面で大活動中の處府內外雲海、徐五龍等過去に於ける朝鮮共產黨事件その他の思想事件に關係あつた要視察人等を檢擧し更に高靈で金三文、京畿道水原浦で李仁秀を檢擧して押送、目下嚴重取調べ中であるが事件の內容はまだ判然しないが過般死亡した臨林驛事件の巨魁原守吉に對する同志追悼會に端を發したもので某種の秘密結社を組織したものらしく事件は擴大する見込みである

## 平壤の選擧違反判決

【平壤】昨年五月平壤府會選擧に於ける買收事件で平壤地方法院大股判事係で審理中の府議李鍾律氏及同氏選擧運動員鄭永燮、李承協、文昌郁、金成龍の五氏の選擧違反事件は廿七日略式命令で左の通り處分された

李鍾律罰金百圓▲鄭永燮同五十圓▲文昌郁同五十圓▲李承協同五十圓▲金成龍同二十圓

## 釜山高女校 一ケ年短縮 學年變更の建議案 いよ〳〵提出決議

【釜山】十一年度豫算案及び懸案議案審議のため開會中の釜山府會一般協議會では過般來甲論乙駁の論議を沸騰させた釜山高女の學年短縮に關し部會の決議をもつて廿八日土居府尹經由土師知事に宛左の如き意見書を提出した

**意見書** 釜山公立高等女學校修業年限變更の件

釜山公立高等女學校修業年限五年を左記理由に基き四年に變更方御取計相仰度

右府制第十六條の規定に依り及提出候也

**理由** 現今我が國に於ける大衆女子普通教育機關たる高等女學校の現狀を觀るに現行高等女學校教科課程に基く基礎教育のみにては實生活に即せしむること甚だ至難にして卒業生の多くは更に家庭婦人としての教養を他に求むるを常とす我が釜山に於ても亦同樣にして是が補習教養機關の設置を要望するや切なるものあり恐るに凡そ教育は國情と民度とに適應するを要す又日本女子の二十一、二歲の求婚期は女子教育期間決定の一要件とすべきは論を俟たざるべし鑑みて是を全國高等女學校の修業年限に觀るに全國公立高等女學校中五年制を採用するもの十一パーセントに對し四年制を採用するもの實に八十九パーセントの多きを示し更に福岡縣を始め縣內五ケ年修業學校の一校をも有せざるもの一道十七縣ある實情に在り教育の特異性よりするも亦日本女子の特異性よりするも上述全國的に觀て大衆が基礎教育たる高等女學校教育は四箇年程度に留め更に一箇年乃至二箇年家庭婦人としての實際的修養を爲さしむるは最も適切有効にして亦實に我が釜山の實情に適するものと認むるものなり、更に又近年人口の增加は教育熱の向上と相俟て入學難を增大し神師教育の弊害途に東小國民の健康問題に及びたるが是が解消の方途には經濟問題を伴ひて容易の業に非ざるべし依て釜山公立高等女學校修業年限五箇年を四箇年に改めるものなり

## 統營郡下に 持兇器强盜

【統營】慶南統營郡一運面長坪里崔蕃成(二〇)方へ去る廿六日午後十二時頃砂渡り一尺餘の朝鮮庖丁を携へた覆面强盜侵入金を迫して現金六十圓を强奪逃走したのを廿七日屆出たので統營署で犯人嚴探中

## 船內で窒死

【統營】山陽面道南里金文龍(五〇)は二十七日自己の漁船を舊新町海岸に繫留し船艙の際木炭火鉢を焚いて寢てゐたところ、一酸化炭素中毒で窒死したのを二十八日朝漁業組合が發見し、檢視の上死體は親族に引渡した

## 自轉車泥棒

【平壤】廿五日平壤署員が大和町を巡邏中擧動不審の男が徘徊するので引致取調べたところ右は黃海道黃州邑對面出身鄭賞得(二七)で去る廿三日平南大同郡柴足面長水院市場で平壤府新里一一六金璋龍(三八)の自轉車を盗み平壤で安く賣却したことを自白した余罪取調べ中

## あつさり二讀會 一瀉千里に逐條審議すむ 十一日目慶北道會

【大邱】慶北道會(第十一日)は二十八日午後一時三十分開會、やつと二讀會に移り先づ十一年度豫算案を上程し歲入より逐條審議することになり金斗河議員(奉化)は地稅附加稅につき、金在英議員(安東)は自動車稅につき異論を唱へたが支持なく、ついで歲出經常部臨時部も何等の異議なく可決、同臨時部に入り▲山口貫三議員(尙州)尙州農蠶學校の內容充實▲權寧河議員(安東)慶北訓練所設置促進▲金河龜議員(金泉)道立醫院▲朴在永議員(榮州)平恩面農業…▲金斗河議員(禮山)道路改修その他につきそれ〴〵希望意見はあつたが何れも原案の通り決定し當局より「…は必要なし」と答へ議員より砂防工事出役人夫の貯金獎勵につき意見があり、慶山漁村振興施設費、補助費を一括上程して二、三議員の意見開陳後經費議員(大邱)織物製造補助につき工業試驗場の擴大につき意見があり、金安璟議員(安東)は農振興の內容充實を力說し指定寄附金問題について當局の注意を喚起し豐凶の値上げなきやう希望し午後五時半散會

## あど・ばるーん

【新義州】◇……新義州水產界の元老吉田雅一老が三ヶ月に餘る病あがりの身體で平北水產事務打合會に現れた、しかも二日間議長をつとめていよ〳〵閉幕となり議長席からピッコを引いて降壇する吉田老の姿を見て一同感激

◇……ところで吉田老は今度の病氣で一切の公職から身を退くといつてゐる、しかし吉田老をよく知る人は老から仕事をもぎとつたらそれこそ病氣になるだらう、せめて道水產議員だけなり死ぬまでつとめさして、あの歯切りのいゝ話がききたいといふ

◇……ちかごろ龍岩浦有志は吉田老が頭卅年水產開發のため盡した功績を記念するため、龍岩浦公園に吉田老の銅像を建立すべく計畫中とある

## 平北道議補充 新谷氏を任命

【新義州】義州郡選出道議池田信氏辭職による缺員は二十八日附厚昌新谷由治郎氏を任命された、新谷氏は前道議議員中好一氏とともに厚昌にあつて木材事業に活躍してゐる人

# 四月來る 社會への初旅です 第一歩が大事

## 新入學兒童を持つご家庭へ警告

この四月から小學校に入學する子供のある御家庭では、早くもいろ〳〵あれこれと氣をもまれ心配のあることと思ひます。しかし子供にとつてはこれこそ教育への初旅とでもいふべき大事な時で、また最初の社會生活であると云へます。だからご家庭では新入學兒童の第一歩に注意してやらねばなりません。

**家**……庭にある時は、獨り天下といふ工合に、我がまゝの云ひ放題にし、親たちも可愛いさから、とか、まだ年も小さいからとかで放任してゐたものが、一度學校に入ると、學校では家庭のやうな我がまゝが通らなくなります。そのために折角樂しんで入學した學校に對して失望するやうなことがないとも限りませんから、それを矯正するために、まづ近所の子供たちと自由に遊ばせる、それによつて共同精神また共同生活に對する心がまへを作らせることです

**親**……たちとしても日曜日の休みとか少しの暇でもあれば外出に連れ出し、子供の眼に映じたいろ〳〵なものに對して質問に答へ、子供の質問に對しても丁寧に答へてやれば、知らずしらずのうちに知識が發達します子供は入學前になると、急激にものを知りたがらうとします。これをよいことにして、家庭で教科書のことにまで立入つて教へたり、又子供の成績をよくしようといふ親心から、過激な勉強を強ひたりする親がありますが、これは子供のために却つて有害で、一度間違つたことを教へられた子供はそれが長い間矯正されないで先生を困らし、又本人の知識的な發達を止めるといふやうな結果になります

**夜一**……なんか、一家が集まつて夕飯をいたゞく時とか、談話の時間には子供に云ひたいことを云はせるやうな指導をすることです、人前に出ると口がきけなくなるやうな子供がゐますが、そのやうな子供のためには最もいゝ方法です子供に責任觀念を養成させる意味で、『自分のことは自分で』始末させ、下女がゐてもその手をたのまないやうに敎へ込み、着替へ、學業のことは云ふまでもなく、着替へ、靴をはくことも自分でするやうに敎へ込むことです

**以**……上のことは、父親だけとか母親だけとか云ふのではなく家庭全體がその子供のために注意すべきです 次に、衛生思想を植つけるために、齒をみがくことも嚴重にやらせ、體の弱い子供にはハイキング等に連れて適度に運動させ、健康に留意してやらねばなりません。（山脇敏子女史談）

# お上品な…… 桃の節句料理（下）

## 朝鮮割烹調理研究會發表

**差身**（材料 烏賊、鯛、きうり、わさび）

烏賊は上身にし縦に四角形に切り落し、鯛も同じ形となし、市松模樣に組合せ、高さ一寸位に庖丁して切口を見せて器に盛ります、ばくたいは水に漬、種子の取れる程度で水から引上げ胡瓜は花形に切り其の上におろしわさびを乗せ、先の市松作りはくたいを添へて供します

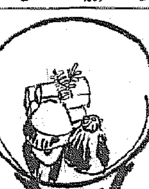

**焚合せ**（材料 烏賊、すり身、胡麻油 茄子、うど、砂糖）

先に差身に使用した烏賊の足其他を熱湯に通して皺加々、薄く細く庖丁し、別に擂身を桃色に着色し、先の烏賊の烏賊にまぜ合せ、卷州に適量を取り、卷州の端を兩手で輕く上下して巻き、沸いた油で外皮の火の通る程度にあげ、熱湯に通して、油の拔いた八方地で充分に煮込みます、うどは長さ一寸五分位に庖丁し皮を丸く剝ぎ、湯に極少量の酢を加へたる中にて茹で出汁に砂糖、食鹽を加へうどに好みの味をつけ、茄子は縦に切目を入れ明礬水に約三時間位漬けておき、後取出して鐵鍋（他の鍋でもよろし）で湯し冷水で充分に晒しておいて八方地にて煮込みます。先の桃花あげを三個、向に搪木うど二個、鉤頭茄子一個を器に盛り合せ木の芽を添へて出します

**口取り**（材料 玉子、ひき茶、寒天、さわら、苺、砂糖、ペパーミント、味淋）

玉子をゆで（一人前二個）白身と黄身に分けて裏漉にかけ食鹽砂糖味の素で各に好み味を付けます、白身は二つに分けて一つは挽茶を加へて緑色とし、押箱又は折箱に黄を下に白を中心に上部を青と同じ厚さに銘入りに重ね、上から押し後取出して菱形に庖丁します、さわらは三枚におろし、適宜の大さに切り、薄き鹽水を作りそれに味淋、昆布少量を加へ、先のさわらの切身を約三時間漬けておきます、後取出して布巾にてよく水氣を去り金串を打ち、別に白酒一合に玉子の白身一個分を加へ充分に混ぜて先のさはらを火にかけ九分通り焼けた時白酒を刷毛にて塗り又火にかけほんのりと焦目の附きたる程度に火よりおろし、金串を一度廻して魚身のくづれぬよう串を拔きます、苺は蔕を去り、鹽水にて洗ひ笊に取りて水氣を去り鍋に水五合、寒天二本、砂糖百匁を入れ火にかけ、四合位に煮詰め裏漉にて漉し、ペパーミント適宜を加へよく混ぜ流し箱に流し、指を入れて熱くない程度に冷却した時先の苺を配置よく添へ冷し適宜の大さに庖丁します、器の猪口一個さわらの白酒焼一個、苺ペパーミント一個を器に盛り合せて供します

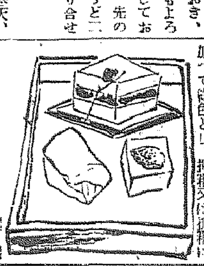

# 風流風土記

## 四竈露草さん 松の實同人

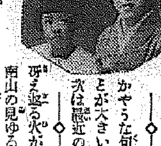

女流作家は兎角く永續きしない中に東京の『ホトトギス』を初め朝鮮の『松の實』から『草の實』と十數年間續けられてゐる四竈千浦氏夫人露草さん

◇

どなたにも面會は致してゐませんですが……

◇

雨の音たかまりにける火桶かな

と書かれた楠目橙黄子先生の短冊のかかつた部屋で靜かに語られる

◇

主人も私もお互便りには俳句を書いてゐますが、そこに言ひ知れぬ親さがあります 俳句は樂隠居の專有物のやうに世人から思はれますが、私の經驗から寧ろものを正しく觀察する意味において俳句藝術を通した方が効果的ですから若い方にお勧めしたいと思ひます

◇

これをまた家庭的に見て主人と句を批評してゐるのを傍で子供が聞き覺え自然一句を作るやうになり、今五年生ですが二年の時に裕子が

雨蛙青葉にひよんとまりけり

と作り、その後澤山作つてゐます

◇

かやうな句作生活が子供に影響することが大きいものだと思つてゐます、次は最近の雑詠です

◇

冴え返る火が戀しくて落語聞く

南山の見ゆる講堂卒業す

草の芽に水をこぼして運び幾

衣替へて小さい女でありに樂

（4）

# けふの問題

◇次ノ文中ニ傍線ノヒイテアル所ヲワカリ易ク解釋シナサイ

1他國の文明を消化して、之を巧みに自國のものとすることは、實に我が國民性の一大長所であるが、しかし此の半面にもまた短所がなからうかはれないであらうか。2自分で思ふまゝに選り出す創造力は十分に發揮せられたことがなく、昔から殆ど3摸倣のみを事として來た觀がある。4性となつては遂に日本人には5獨創力がないであらうと自らも輕んじ、外國人からも侮られる。しかし6摸倣はやがて創造の過程でなくてはならぬ。我々は何時かは摸倣の域を脱して十分に獨創力を發揮し、7世界文明の上に大いに8貢獻したいものである。

# きのふの答案

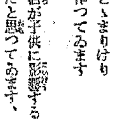

【1】3糎×50000＝150000糎＝1500米

1500×1500＝2250000平方米

2250000平方米÷10000平方米＝

答 225ヘクトアール

【2】1＋0・05＝1・05

1・05×1・05×1・05＝1・157625

1×1×1＝1

1・157625÷1＝1・157625

答 1・157625倍

# 家庭のメモ

△鯉やその他の小さい川魚を料理するには

先づ水の中に寒天の葉を一枚入れて置きますと、不思議に鱗についてゐる水垢がとれ、又完全に泥のくさみを去る事も出來ます、料理心得帳の一つです

# 七轉八起 ドンドン閣下 ボールの巻 46 井元水明

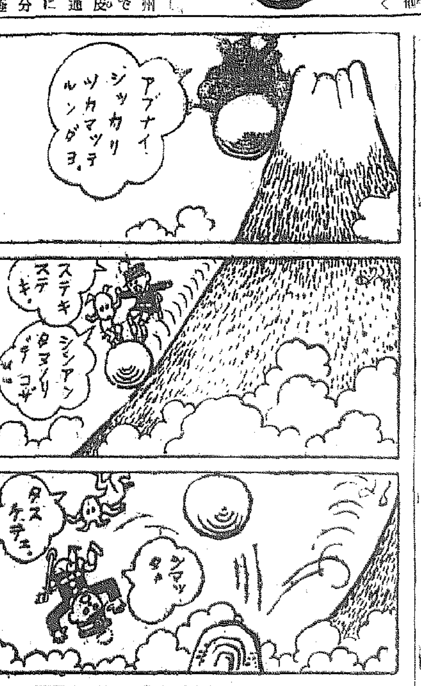


# やがて全世界に 尺八の音聽かむ

## その昔、京城の米屋さん 吉田晴風氏

### 人氣千兩訪問 吉田晴風さん

【東京支社より】

△一管の竹に△ 日本魂を籠めて日本全土を吹き廻めようと言ふ尺八の名手吉田晴風氏は九州武士を髣髴させる濃い眉毛と子供のやうに優しいお目々がどう見ても國粹藝術家らしい親みを興へる。幼い時から鳴物が好きでチンドン屋や樂隊の後をつき廻つて迷子になつた事は餘り稀しい事ではなかつた。七ツの頃には當時はやつたトタン製の軟笛でどんな六ケ敷い唄でも吹きこなしたと言ふ、矢張り栴檀は双葉から香ばしかつた小學生の頃から尺八に興味を覺えたが手が短かいので。お父さんにねだつて、小さいのを特別に誂へて貰つたといふ話だ

本物の尺八を手に出したのは熊本商業に入つた十五の時で、其後三ケ年位箏や三味線も習つたが學校を卒へるや朝鮮に渡り

△京城黄金町△ で米屋をはじめた處が大正三年漢湖農工銀行の疑獄事件といふのに引つかゝつて未決監に投ぜられこの豚箱生活中翻然として趣味の尺八で身を立てようと決心した

『私は商賣で損するのが名人でしてネ……言ふのが結局金錢に對して鈍いんですネ、……こんな事では折角の一生を棒に振つて仕舞ふ……とか考へたらもう矢も楯もたまらなくなつて來た、[illegible]』

が無罪になつたので出所すると直ぐ東京へやつて來た、さうして最初に感じた事は日本が凡ゆる方面で世界に進出してゐるのに日本古來の邪樂だけは全く識られてゐない事でこれではいかんと思ひました……』

そこで色々考へた揚句京城時代偶然知り合つた宮城道雄氏や本居長世氏等と提携して『新日本音樂運動』を起した。藝術は生産と反對に金を儲ける心算では絶對に出來ません、だから非常に苦勞しました

◇

大正十四年大震災の謝禮使として、本居氏等を交へて九人の一行で

△最初の渡米△ をした頃から漸く一般に知られるやうになつた

『其頃アメリカ人は日本人を非常に後進國民と考へて、見るべき藝術なんか持つてゐないと思つてゐたのです、私達の音樂舞踊を見てこれこそ國民性の表現であつて日本國民はキットこの藝術のやうに優美深遠な國民性を持つてゐるに違ひないと稱讃し驚歎してゐました』

この傑讃が氏の奮起心に拍車をかけ日本音樂の世界的飛躍を生涯の仕事にする決心をさせ、昭和六年再渡米した時には日本音樂が相當興味を持たれるやうになつてゐた

『全世界でシャクハチの響を聽くのももう一息です。在留同胞は尺八の音をきいて——故國を懐かしみ、愛郷の精に燃える——と涙を流して喜んで呉れました。この音樂を聞いて、これこそ日本の國民音樂として全國民に普及すべきものだと思ひ歸朝後は早速日本精神作興と情操教育に着手しました』

◇

氏は今東京市の囑託として市役所一千名の職員、從業員や市吏員を始め各方面で市民講習會を開いて尺八普及に大童である

『一般に尺八は六ケ數いものとされてゐますが私は三時間の手解をして必ず吹かせる敎授をしてゐます。これからは青年團、在郷軍人會、陸海軍等に團々に普及して行く考へです』と

△劍道で鍛え△ た大きな體をゆすぶりながらカラ〳〵と笑ひ

『古來から、"三里の灸をすゑれば長命——"と言はれてゐますが私は御覽この通り……』と足を出して見せ

『私達の新日本音樂運動は在來の日本の音樂を土臺として泰西の長所を採り入れ世界に向つて進まうと言ふのです。これが一生をかけての音樂報國の一念であります』

と朗かに語つた

# 義士銘々傳（72）

悟道軒圓玉 演 中一彌 畫

## 寺坂吉右衛門（2）

### 追出された二人

忠左衛門は出迎へた妻に一言の答へもなさず居間に入る。

御新造のお蓉どのは、如何致されたことかと思つて、おづ〳〵と從いて行く。

『春』

『ハイ』

『たねは居るか』

『お台所にをります』

『詫び入るとも、勘辨の出來ぬことが起つた。不憫なれど、今宵夜に入るを待つて追ひ拂へ。吉右衛門は拙者が追ひ拂ふ』

『ハイ』

『吉右衛門はをらぬか』

『ハイ、オッ旦那樣、なんぞ御用でございますか』

『吉右衛門、其方は此品を見覺えてをるかの』

と、吉右衛門の目の前に突き出したは、蜜柑箱と一ッ身の着物と風車。

『それを忘れてなりませうか、親に捨てられ坂のそばで泣いてゐたのを御先代に拾ひあげられ、厚いお情をうけて今日の身になりました吉右衛門、その時着てゐた一ッ身、眺めてゐた風車、入れられてゐた蜜柑箱、何で忘れませうか』

『知つて居ればそれでよい。何も申さぬ。此の一ッ身を着、蜜柑箱と風車とを持ち、何れへなりと即刻出て參れ』

『エッ、旦那樣、この一ッ身を着て、着られる譯が……』

『默れッ、口數をきく必要はない。覺えはその方の胸にある筈、云はぬは末の情、出て參れッ』

『ハイ』

措ては、あのことが露見いたしたか、あゝ御先代以來の大恩に背き、武家のお家の御法度を犯したこの身、何共申譯ございませぬ、不都合の段は幾重にもお詫びいたしますと、云ひたいが云ふことが出來ない。恐れ入つて吉右衛門、すご〳〵として出て行きました。

『オー痛ッ、氣をつけろいッとろすけめッ——オヤッお前は吉田樣の吉右衛門さんぢやねえか』

『オー、これは魚屋の竹さんか』

『竹さんかぢやねえよ、ブッ、まア、お前の姿はなんてことだい、この寒い雛月の半ばに、一ッ身を引掛け、蜜柑箱と風車とを持つて、一體何のおまじないだい』

『おまじないどころか、追ひ出されてしまつたんで……』

『ハ、ア、ぢやア何かい、一件か、バレたつて譯かい。だから云はねえこつちやねえ。それでこれから先どうしようといふんだい』

『どうにもからにも仕方がない』

『水ッ洟を拭きな、水ッ洟を、いゝ若い者が薄ッ氣の利かねえ……おや兎も角俺ッとこへ來なせえ、魚竹の力ぢや、旦那へお詫びしてやることは出來ねえが、なんとか考へようぢやねえか』

『濟みません』

『泣かねえでもいゝよ』

魚屋の竹は、親切にも家へ連れて來て、褞袍など貸してくれて二階へ上げてくれる。

と、その折、表の戸をドン〳〵叩き、

『お頼み申します〳〵』

といふ女の聲。

『チエ、折角ですがね、もう仕舞ひなんですよ、また明日お願ひ申します』

『いゝえ、お魚を買ひに來たんぢやありません。あの、家の夫が來てゐるといふことですから……』

『何んだ、さういふ聲はおたねさんか』

『えゝ』

『フ、ン、もう家の夫だと云つてるら。まア這入んなさい』

萬年筆用 プラトンインキ 景品付 大賣出し

百八十萬人様 洩れなく優待

大人氣の景品付き大賣出し！

プラトン萬年筆用インキを一個（金三十錢）御買上毎に日常の必需品、クラブプラターム試用罐一個又はペン先五本宛洩れなく五等景品として添付し、更に抽籤で特等より四等まで左記景品が當ります。

抽籤番號券はインキ一個毎に函中にクラブプラターム又はペン先と共に添付してあります。

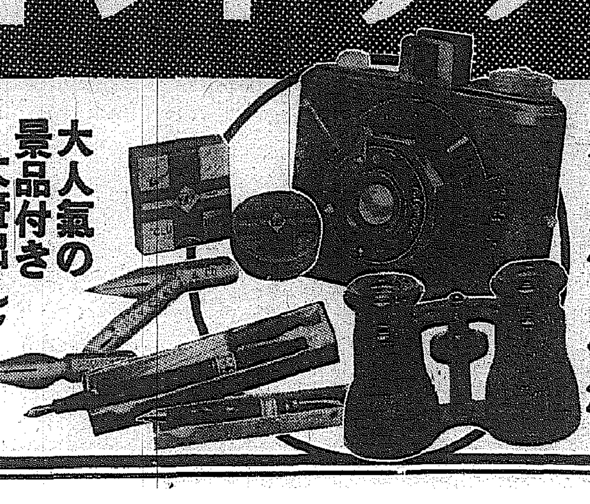

御優待の大景品

特等 小型寫眞機 一個宛 三六〇名

壹等 双眼鏡 一個宛 七二〇名

貳等 プラトン萬年筆 一本宛 一、〇八〇名

參等 プラトンシャープ 一本宛 二、五二〇名

四等 クラブプラターム罐中一個宛 二二、六〇〇名

五等 クラブプラターム試用罐一個宛又はペン先……五本宛 一、八〇〇、〇〇〇名

御注意 お買求めの際は「景品付」と御指定下さい、インキ函中に抽籤番號券と五等景品とが全部洩れなく入れてありますから、賣切れぬうちに御近所の文具店でお買求め下さい。

抽籤發表は昭和十一年六月中旬、新聞紙上及び全國プラトン文具販賣店に當籤表を配付します

プラトンインキ

プラトン鉛筆

プラトン萬年筆

プラトンシャープ

本舗 中山太陽堂

プラトン文具部 大阪市浪速區水崎町

# 強くなれ！實業野球

## 惜まれて退く 松本、關兩君

### 府廳は松本を投手に起用

### 春の聯盟展望(上)

職業野球團の蹶起により實業チームに懸る興味は今春から可成り減殺されるのではないかと心配されるが、内地はともかくプロッエショナルチームを持たぬ朝鮮としては京城實業聯盟リーグはじめ各種爭覇に、興味を失はしめる何等の理由もない、それのみか、將來職業團が半島に來征する場合、第一線を承つてお立合ひすべき京城實業團をもつと〳〵強くしておかねばならない、この意味で今春からの聯盟は更に一段の堅實を加へる必要がある。既に内地の實業團と伍して立派にお立合ひ出來る京城軍であるから聯盟の統制下に熱心な精進さへすれば、今日ホヤホヤの職業團位にはさしたひけをとるものでない、そこで今春の實業聯盟チームを一べつするが、昨春に比してひどい新陳代謝も見當らない、中に殖銀のベーブ松本、府廳の老監關の兩君が引退するのは春の球界に一抹の哀愁を喚る、その代り新しく半島に入り込む新人諸の華々しい活躍を期待したいのであるさて各チームの異動を見るに(寫眞は松本、關君)

王座殖銀の強みは内野の好守と、それにもまし攻擊力の強さにあつた譯だ、山崎、山谷、李、松本、淺原、鈴木と並べた六小砲門の配列、其打擊陣から昨冬俄に山崎君が去り今度は半島ベーブ松本と寄製の鈴木政の兩氏が引退、淺原君は監督に推されて、豪華陣容のカギとりとなつた

**松** 本君はリーグに十二シーズンの活躍 驅西出版代に鍛されて九州西のベーブは京城グラウンドにも廿本に近い本壘打を打ち込んでゐる、必ず打たねばならぬ土たん場には必ず大物をカツ飛ばすピンチに強い打者として殖銀の巨砲陣に斷然たる強味を見せてゐたが昨年の都市對抗にこの定石を打ちそこねて『松本老いたり』と噂された、しかしまだ當分は大丈夫だらうと言はれてゐたが俄然に腰を痛ずり引退を決めたのは殖銀ファンだけではなく半島球界にとつて大きな損失である

鈴木 前監督

鈴木政君も亦立教を出ると直ぐ殖銀へ來たのだから、もう十一シーズン位ゐになる、ボックスに立てば必らず何かを企むこれ又ピンチに強いシュアバッターとして今日まで殖銀を強くさせた功績は偉大である、三壘にあつて見事な球のさばき方もファンの記憶に殘つてゐる筈だ淺原君に監督の後釜を譲つた

**鈴** 木(忠)君も愈よ退くことになつたかつては殖銀外野手で鳴らしたがそれよりもあの大世帶を切り廻した術策は全チームにとつては何よりも懐い選士達だらう、その他退くものには百瀨捕手がわり島原君が入營した、度々退部を傳へられた卒業敏君は依然萬年チャンピオンの笑顏で健棒を振らし、同軍の最も大きな强點である投手難を何とか充實せんものと奔走してゐる新人には立教の石澤投手は射止め損ねたが、法政の

**早** 月投手が決定、それに監商の磁島投手を迎へることになつた その他の新人としては中京商業から野口三壘手、木浦商業の福選手(弟)が來ることに決定してゐる、さて、殖銀果して王座を守り得るか淺原新監督のお手並こそ見物である

淺原 新監督

李 榮 敏君

**府** 廳は昨年の都市對抗慶選で、殖銀の壓を乘つ取るかと思はれた府廳軍の健鬪の大半は、關投手の好投であつたことは誰もが認める處だ、しかも主將としてのあの地位振りは府軍にはなくてならないものだつたその關君が到頭球界にアデューした

京中時代の甲子園での奮戰に始まつて京城醫專、府廳と輝かしい半島の關投手の威力は内地一流の醫療連も舌を巻いた程だつた まだ〳〵退くには早過ぎるやうな氣もするが商賈のお醫者となれば致し方ない、その上阿部、宮内、林君らの働き盛りの三人が

**入** 營したので相當な陣手だが、昨年秋からピッチングの練習を始めた强肩の松本捕手が投手に轉向、安藤君と共に關君なき後を固めてゐる

新人としては新潟商業から巨人大阪一壘手、土崎商業から小野投手松坂商業から村田捕手、桑業中學から吉武遊撃手が確定、その他にも物色中であるが、入營中の内藤二壘手が歸つたし、保坂も六月には歸ることになつてゐる、マネージャの富田君が彌次さんで副監督の龜井さんが夢多八といつた感じで、精々新人を鍛へ上げようと一日からもう練習に取かゝることになつた

## 昇段大手合戰譜(6) 日本棋院

三段 加藤三七一 先相先 二段 黑田幸雄

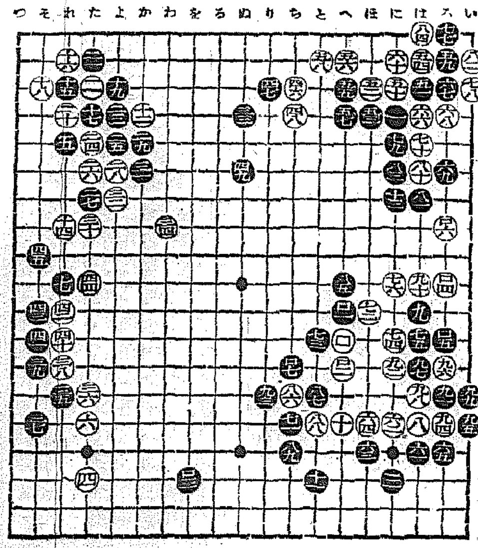

(分)

| | | | |
|---|---|---|---|
| ○八六 ち十四 30 | ●八七 と十四 28 | ○八八 と十五 | ●八九 ち十六 |
| ○九〇 は十一 15 | ●九一 ろ十四 5 | ○九二 に十三 7 | ●九三 り十四 15 |
| ○九四 ろ十五 2 | ●九五 い十五 | ○九六 ろ十三 | ●九七 は十三 8 |
| ○九八 は十四 | ●九九 い十四 | ○一〇〇 へ十三 24 | ●一〇一 へ十二 2 |
| ○一〇二 へ十三 2 | ●一〇三 を十三 7 | ○一〇四 ろ十一 1 | ●一〇五 ろ十三 2 |
| ○一〇六 ろ八 | ●一〇七 ち十三 12 | | |

○一二二 ツグ ○一二三 ツグ (一分以内は省略)

所要時間(白五・五二 黑四・〇五)

**(制限時間各八時間)**

### 對局者の言葉

(白)九十の押へ込みが、唯一の頼みの綱です

(白)ロ一、ロ二と手堅く活きましたが、少しく委縮氣味だつた事は爭へません

『へ九』にツケて一以下の黑を狙ひながら凌ぐ方針を採る方が面白かつたでせう

(黑)ロ三が殘された大塲なので焦りましたが、これに先だつてロ五に押へ、白『に十二』と交換して置く方が働らきであつたかと思ひますが——

譜は白ロ四の下りを利かされ『に十二』と打つ代りにロ六のノゾキを凌がれてゐます

(黑)ロ七を悪つて、白ロ七とノビられては、煩はしくなりさうですから——

### 戰の跡

○白八六とツケて黑の應手を問ひ黑八九までの交換をして九十と押へ込んだのは、此の押へ込み一つで活路を保障しやうとしたのである、これが前回にも述べた通り、八二又は八四の手順で『ろ七』に切り黑ロ六と交換して先手を採り『と十』の進出を企てなかつた理由に外ならない、畢竟白はこの九十の押へで凌ぐ成算がなければ、『ろ七』の切りを怠つた事が、大失態となるのである、果然白九十二のノビ以下ロ一までと、なつて、完全な一小天地を黑の重圍の中に組織した、然し、その活路そのものが如何にも委縮極まるもので、何となく物足りなさを感じる、そこで白ロ三で敢然『ヘ九』にツケ、こゝに波瀾を期待したかつた黑ロ三は殘された唯一の大場、こゝを先占する事になつては、黑有利の大勢ではあらうが、憾を云へばその前にロ五に抱へ、白『と十一』と打たせて置きたかつた、譜は白ロ六の後に於ける『ろ七』の切取りが少さくない

## そろ〳〵シーズンがきます 映畫界低氣壓

### 小林興行王の歸朝もちかく デマは亂れ飛ぶ！

(氣) 象學の上では毎年颱風の來るのは九月前後と決つてゐるが映畫氣象學からいふと銀幕の颱風は毎年決つた様に陽春と初秋に來る、だから三六年度の陽春爆風期ももうソロソロ近づいた譯だ、さて本年度の銀幕低氣壓の眼にはどんなのがあるか？何と言つても一番大きな眼は四月の小林東寶御大の歸朝だ、半年以上もアチラの映畫界、興行界の出來るだけをあの白髮頭の中に詰め込んで來たのだから歸つて來てボカンとしてゐる筈はない、早くも新映畫會社設立だの新劇場の新築だのとデマが飛び既成會社の膽を冷してゐる

(既) 成會社といへば松竹も日活も新興もそれ相當に低氣壓を持つてゐる、松竹が大船スタヂオに注ぎ込んだ莫大な資本を如何なる方法で、どの程度に回收して行くかも見物だし、日活では既に他社に率先して財政の平常化を目指して經營節減に乘り出し説明者の大量馘首を斷行、又撮影所方面も整理氣配が濃厚とある、目先を變へてスター異動の方面から見ると今年の三月頃東京發聲、入江プロと日活との契約が切れる、切れてから如何動くかは際限の限りでないが早くもこの二プロを廻つて第七が縱横に暗躍してをりそこに又小林御大を迎へた東PCL獲が一枚加はれば相當うるさい

(こ) の他目新しい處では實業界のお歷々ばかりの新大映畫會社が秘密裡に計畫中だとの話があり一説には既に大船某方面に撮影所敷地數萬坪の買收交渉をすましたと傳へられる、さて何れにしても何時まで經つても映畫界とはうるさい處である

## 新人の春 各社の顏

梅中軒鶯童本社訪問…朝日座に開演中

稍々の角度から見て映畫製作に行詰りを感じてゐる邦畫各撮影所では打開策の一つとして脚本選定にポイントを置き無名作家よりシナリオを懸賞募集してゐるが、更に既成スターシステムに不安を抱き

最近各社共新人披露に依る新方面を開拓せんものと狂奔してゐる樣が窺はれる、こゝに最近各社に入社した新人の顏觸を調べれば 女優では＝大阪松竹少女歌劇より東山光子(松竹大船入社)、園友和歌子、浦野妙子、船越英智子(以上新興京都入社)大町和代(日活京都入社)等である 素人からは下加茂スター高田浩吉の推薦で白川富士子、琴浦よし子の二麗人が松竹京都へ、更に京都の素封家の娘山見俊江がマキノトーキーへと夫々入社してゐる

男優では＝＝市川中車の門下千代田勝太郎が新興京都へ、水野好美門下杉昌三が日活京都へと夫々華々しくスタートしてゐる

以上の新人中で東山光子のみが浦田作品、清水宏監督『惡散山脈』に秋本慕代の大役でデビュウし既に銀幕への紹顏は濟みである その他の連中はデビュウ映畫は未定であるが、各社がこの新人達をどの程度に賣出すか、そしてこの新人連が既成スター連の牙城にどの程度迄肉薄するかは今年度映畫界への一つの期待である

内地送るおみやげは本町二丁目 甘栗太郎へ

### スタヂオねずみ

ワーナーの『眞夏の夜の夢』封切で日本最初のロードショウが行はれるので PCLの聖暢子が『これからの日本ではロオドショウが流行するでせう』といへば傍に居た伊東薫が『禪語のパラマウントが『ロイドの牛乳屋』でロイド・ショウをやるでせう』に満佐子目をパチクリ(寫眞は伊東薫)

### 映畫檢閲日報(廿七日)

メトロ・或る夜の特ダネ▲コロムビア・罪と罰

### サイレン

◇最近邦畫各社間には我社の映畫は『面白い』とか『儲かる』とかいつた意味のモットーが一つの流行となつてゐる ◇日活は『映畫は日活』を掲げて他社の映畫は映畫でないやうな顏をし ◇新興は『最も面白い新興映畫』PCLは明るく『樂しいPCL』を夫々賣物 ◇マキノトーキーは『必ず儲かるマキノトーキー』のモットーで興行者へデモ ◇大都映畫は『大衆本位の大都映畫』と如何にも大都らしい感を見せる ◇ところが昔から『松竹第一主義』だの『松竹全能主義』だのと大見得を切つてゐた松竹キネマが昨今はモットー何處かに忘れて來たやうな顏をしてゐる ◇同社のエラ方に聞いて見ると『もともとモットーの元祖は我社だ、こうした時にはむしろ默つてゐた方が逆効果がある、大體何をやらせても我社は他社より二年位は早いね』と鼻息が荒い ◇此分で行くと今に『モットー面白いモットー』が生れて來るだらう


## 演藝案内

**浪花館** 松竹映畫全鮮封切 明治町一 電本〇三〇〇 二月二十六日より三月三日まで 上映時間 一、蒲田超ナンセンス映畫 △喜劇 薄情 潮川路子 二、蒲田超ナンセンス映畫 小倉繁 △新婚三壘打 出雲八重子 連續一ヶ年波瀾曲折の物語り愈々解決！ △雪之丞變化 解決篇 衣笠貞之助監督作品 林長二郎二役主演

**若草映畫劇場** 二月二十八日より三月三日迄 陛下の大人三十錢・小人十錢 プログラム ロイドが日本語でべら〳〵とまくしたてヽヤンヤと笑はせます！言ふ事爲すことお腑がデングリかへる面白さ！パラマウント提供 PCL專屬スター總出演によるもわかる日本語トーキー 名喜劇 ロイドの足が第一 ハロルド・ロイド主演・クライド・ブラックマン監督 RKO社超特作・ウイーダ女史原作世界的名小説の映畫化 天才少年と愛犬の涙の物語 名篇 フランダースの犬 少年名優フランキー・トマス主演 時代劇 風流上州男 大都映畫特作 海江田讓二・月宮乙女主演 パラマウント特作映畫

**朝日座** 京城本町三丁目 電本三六六 二十八日より四日間 浪界の人氣王 梅中軒鶯童 満都公演に先立ち通行各地に於て大好評絶讃の的となれる獨特妙節梅中軒鶯童師の久方振りの公演師の記文師は絶對に他の追隨し能はざるレコードラヂオで最もお馴染深い師の御目見得此の絶好のチャンスをお見逃しなく浪花節を御聽きになるなら是非鶯童師を 鶯童十八番物 紀伊國屋文左衛門、佐の又伊、吉原百人斬郡十郎の戀、大石と垣見左内、潮東立志の白餅、分銅伊勢屋、名劍爲田丸 每夜長講一席 五時開演

**京龍館** 松竹新興 練兵町 電龍三一 二十六日より五日間(土曜、日曜二回興行) 松竹が撮影所紛爭に際して全機能を縱横に驅使して波瀾の映畫界にヒットせんとする絢爛豪華大撮比正に千歳に輝く劇期的巨篇 松竹蒲田超大作 原案指揮城戸四郎・監督池田義信 撮影酒井義雄 オールサウンド オール松竹總動員 永久の愛 前、後篇同時上映 栗島すみ子、田中絹代、川崎弘子、飯田蝶子、岡田嘉子、桑野通子、高杉早苗、岩田祐吉、藤野秀夫、上山草人、上原謙、佐分利信 他オールスターキャスト 特別出演 清ヨ十九、鈴木傳明、高田稔、渡邊篤、横尾泥海男、關時男 下加茂より 志賀廼家、結城一郎 柳さく子、飯塚敏子、花岡菊子 光川京子、中川芳江 蒲田獨得ナンセンス 齋藤寅次郎監督作品・阿部正三郎 小倉繁主演

**爆彈花嫁** 松竹人氣スターの御披露映畫 迎春譜

**團成社** 鍾路二丁目 二月廿八日封切 每日三回 午前十時半 午後一時半 六時廿分 コロムビア社超特作映畫 ドストイエフスキー不朽の名著 ジョゼフ・フォン・スタンバーグ監督 名優ペーター・ローレ主演 世界文壇に衝撃を生めし名作 罪と罰

**喜樂館** 日活直營 京城本町 電本二五二 第一位當選作品 昨年度キネマ旬報主催・優秀映畫 妻よ薔薇のやうに 成瀨巳喜男監督作品・千葉早智子主演 P・C・L超特作映畫 爽快なジャズに乘る音樂喜劇の粹 法優ナホレオン アンメザン主演 コロムビア社特作映畫 と同時封切中 而もスタン・パーク畢生の傑作して全日本映畫界に颱風を生みつゝある、文藝映畫の極致！(東京)

**松竹座** 黄金町東 P・C・L 2.26日……2.29日……4日間 樂壇の交響 うら街の交響樂 新進大號名諧劇20セン 日活超特作WEオールトーキー 第一回日映畫 コンクール賞獲得 小杉勇 杉狂兒 見明凡太郎 西條エリ子 黑田記代 澤村貞子 監督……渡邊邦男作品 國定忠治 日活超特作WEオールトーキー 大河内傳次郎 鳥羽陽之助 高津愛子 高瀨實乘 主演 監督……山中貞雄 廿六日封切 每日晝夜二回興行 大衆料金 階上小人十錢 一階は小人に限り五錢 マキノトーキー第一回現代劇 原作脚色 小林正 監督根岸東一郎 撮影 中野英治 山縣直代主演 雜誌砲選手 サウンド版 ジョーオハラ 小坂信夫 花園歌子 下町娘と弊者との戀の葛藤！好漢雜誌砲選手の滋味溢るる猛活躍！ 極東映畫超特作時代劇 原作脚色 監督 下村健二作品 市川右一郎 大塚田鶴子主演 風雲天馬城 中山介二郎 鳴戸史郎 若月輝夫 三條みや子 極東映畫特作時代劇 監督 古海卓二 若月輝夫 島春江主演

**中央館** 新興キネ 黄金町 電本三七 當る廿九日 午前十一時三十分開始 大人四十錢 學生三十錢 小人二十錢 階下席 待望の新興が初めて發表した探偵映畫！春遊に探たり！本格的探偵怪奇劇と新春以來の巨彈！嵐寛壽郎の右門捕物帖十八番劇登場す 新興キネマ京都超特作 原作 佐々木味津三 監督 押本七之助 サウンド版 元祿村雨笠 大谷田夫主演 新興キネマ東京現代劇部特作 原作 水谷準『魔鏡師』より 脚色 上島量・監督久松靜兒・技師 中井朝一 オールサウンド版 女流探訪記者 露立のぼる 河津清三郎主演 モリモト映畫社配給 佐々木味津三 遺作・竹井諒脚色・説明オールトーキー 天晴れ平助功名錄 市川龍男 水原宏二 南光二 許壽子 近江淑夫 山田光子 浪 石門捕物帖 仁念寺奇談 嵐寛壽郎十八番劇

**京城劇場** 本町三丁目(電話本局一五一四番) 二月二十六日より每夕六時開演 納と力で火の如く痛快な新歌舞伎と浪曲劇界の名優 江味三郎大一座 華やかで胸の透く美男江味三郎大一座はアナタに京劇に開演上演劇場も大衆文藝大家の力作揃の名狂言を選定上演致します 二月二十九日藝題 一、明神山の血煙 五場 一、婚禮の一夜 六場 二、三月二日藝題 一、轟破草 二場 每夜續き 一、二人轉 一場 每夜續き

**松園** 南山町 電本五〇一 ふぐちり かば鳥 水だき



**綿とふとんは岩見に決った◉** 御電話は本(2)二一六〇一番へ 京城本町四丁目 岩見製綿所

**美容學校生徒募集** 本科生(一年)參拾名、速成科生(六ケ月)拾名、研究生(一ヶ月以上)若干名、講習生(三ケ月)入學願書受付 八本科三月末日迄 成科二月九月御末日乞ト、研究生及講習生隨時トス 朝鮮總督府認可 京城府明治町二丁目八十二番地 京城美容學校 (電話本局二七七一番)

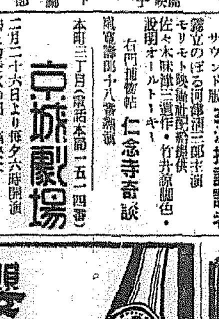

櫻正宗 一升瓶詰 元賣發 山邑酒造株式會社京城支店

正確なる眞の眼鏡は設備と技術を誇る專門店にて

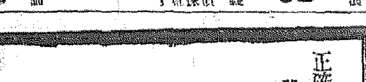

各眼科病院御指定 大學堂眼鏡店 眼鏡・双眼鏡・カタログ進呈 (要二錢) 京城本町二丁目 電本局(2)二三七五・振京一一二九

國產の王者 三菱鉛筆 M.Y.P.

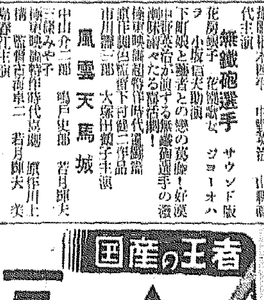



火災・海上・保險 日本海上 京城府黄金町二丁目 駐在所 電話本局二六一一番

驅虫用粉煙草 京城府禮智洞二六五 發賣元 今村洋行 電話光化門六九番 振替京城二〇〇二番

花柳病 河野醫院 仁川宮町(二丁目 專賣局前通) (電話六七番) 内科一般 X光線科

寫眞 本町一 ワタナベへ 電本五一二七八

今月の公休日は九日 (日曜日)

御好評裡に……愈々締切迫る 期日 三月二十日まで 春の合服豫約 春の流行紳士服地發表陳列會 一日より十日まで 四階

背廣 三揃 假縫付 A……￥33.00 B……￥38.00 C……￥43.00 D……￥48.00 E……￥53.00 合オーバー A……￥28.00 B……￥33.00 C……￥38.00 D……￥43.00 E……￥48.00

春の婦人・コドモ服 逸品豫約大會 今春流行の代表型數點豫約御引受致し實讓を戴き度い會心の傑作品 一日より八日まで 六階 ギャラリー

御通學用品大賣出し 新學期を迎へ特選優良品を豐富品揃へ……各階

雛人形 二、三割引特賣 一日より三日まで 五階

三中井

お買物は晝間に

一粒三百メートル 五錢・十錢

グリコには榮養素八種含まれてゐますからお子様方のおやつにはこれが一番です。

合資會社江崎グリコ (大阪・東京)

貴女のお肌に 快よい健康と 若き魅力をおくる！

花のやうな薫り、柔かい牛乳性狀の泡立ち 御使用後の爽やかさは「牛乳」のたぐひなき特長で、近代人の愛好に足る純良石鹸です

牛乳石鹸 一回の使用で輝く美肌

No. 350 大阪・神戸 牛乳石鹸共進社株式會社

# 安川暹羅經濟使節に 日蘭會商斡旋依賴

## 絶好の機會と外務省も乘氣

## 安川氏は婉曲に拒絶せん

シャム經濟使節安川雄之助氏の一行は愈よ三月十一日神戸から三井物產汽船明石山丸で出發することに決定し、一行はシャムに於ける使命を果し次第解散することになつて居る、しかるに昨今一部ではこの機會を利用して幸ひ安川氏の如き有力者が居ることであるから目下行詰りを生じて居る日蘭會商の打開につき助力を乞ふことにしては如何と熱心に勸告し外務省方面へも諒解を求めて目下猛運動を行つて居る、若し安川氏が應諾すれば好個の適材であり且また絶好のチャンスであると當局も大乘氣になつてゐるが問題は安川氏の態度如何にある

これに對し安川氏は日蘭會商打開の如き全く大きな問題は性急な解決は困難な事情にあるので婉曲に拒絶の意向を洩らして居る

## 七產業部門に分ち 具體的準備に着手

### 第一回產業調查會準備委員會了る

### 三月中に研究項目作成

朝鮮產業經濟調查會準備委員會は昨二十八日午後總督府第二會議室に於て今井田政務總監以下關係局課長出席、明年度豫算成立に依つて新設さるべき朝鮮產業經濟調查會の根本大綱を決定し同調查會の調查部門及範圍等に亘つて愈々具體的準備に着手することゝなつた各研究討議部門は左の如く七部門に分つ事となつた

一、農林水產業
二、工業
三、地下資源
四、金融
五、貿易
六、交通
七、產業教育

この外に庶務一切を司る準備係を設け、右部門にたてはそれぞれの立場から研究討議の具體的項目を作成し、三月二十日までにこれを取纒め更に委員會總會を開いてこれを檢討し、今秋十月本調查會を開催內鮮四十名の權威が一堂に會し、これが對策を練り產業朝鮮今後の指導方針を確立する段取となつた

休會なり

## 東京長期は 强制乘替決定 短期は協議中

【東京電話】東京株式取引所委員會は長期二月限は大阪同樣之れを四月限に强制乘替させることに決定し二十九日の總會に附議することゝなつた又總取組百十萬株に達する短期は十六名の特別委員を舉げ現狀の儘繰延べるか又は總解合するか協議することゝなつた、尙今回は長期の早受手形決濟資金二千萬圓は六銀行から預金を見返りとして融資されることに決定した

## 大連錢鈔と 特 取引休會

【大連電話】大連錢鈔取引市場は廿九日期現物百圓五十錢に暴附いたが市場混亂の惧れあり直に立會中止となつた、尙特產取引所も臨時休會となつた

## ロンドン邦債 東電は反撥 大勢は軟調

【ロンドン二十八日同盟】ロンドン株式市場に於ける日本公社債類は今二十八日も大勢軟調を示し就中五分半利附政府公債は八十一ポンド丁度と一ポンド方崩落した尤中には四分利付第一回公債の如き六十ポンドに保合つたものもありまた一般社債も大勢保合乃至四分一ポンド安を示したが東京電燈債は八十八ポンドと却つて半ポンド方の小戻しを見せてゐた

## 紐育邦貨債 氣配漸く落付

【ニューヨーク二十八日同盟】ニューヨークに於ける日本政府公社債は今二十八日は氣配落つきを示し、六分半利付き政府公債は半ドル方五分利付きは一ドル四分一方反撥を示した、一方社債類は高低區々であつた

## 新京油房界 前途期待薄

【新京電話】新京に於ける油房筋では昨秋の特產出廻期以來稍々活況を呈しつゝあるが、最近の實績を見るに一ケ月の製產高は豆粕六四、七二四枚の五五、三二九圓、豆油一八三、四六三斤の三五、五七五圓にして、主として小型物で朝鮮方面に若干の輸出が行はれる以外は殆んど地場消費で、將來の油房筋には新京が消費地だけに自給自足程度で海外への輸出は殆んど不可能で期待薄と見られてゐる

## 金剛山電氣 中台里發電所 九月には竣工

金剛山電氣では昨年八月着工の江原道中台里第三發電所建設工事は隧道工事も順調に進捗し本年九月には確實に竣工することゝなつた同發電所の發電力は二千六百キロでこの內三分の二は自家用三分の一は京電へ送電することゝなつた

## 米取不安なし 殖產、財務兩局協調

米穀取引所に就ては既報の通り殖產局でも特に深甚の考慮を拂ひこの際その取引の不圓滑と米價の不當なる動搖を極力防止する方針である、元來米の清算取引については朝鮮の取引所は內地のみに見ずられるが如く無力なものでないから取引所及取引員側でも監督官廳の希望に充分順應し得る決心を持つて居るようであるので大したことはあるまいといふ氣分が濃厚となつて來た、この米の取引の圓滑米穀金融の平常化に就ては財務局側でも殖產局と呼應して特に注意して居るようであるからその點に就では更に心配ない、金融機關自體としてもこの際自ら米價を動搖さすような行爲に出ることは自ら不利を招くものであり何れも自重して居る

## 東京市中各銀行 交通遮斷で營業不能

【東京電話】日本銀行初め一般市中銀行方面は二十九日も平常通り開店營業する方針に變更はないが都市城內の全部が交通遮斷されたる結果事實上營業不能の窮勢に陷つた尙ほ二十九日丸ノ內ビジネスセンターの各會社は早朝よりの東京市電及びその他各交通機關杜絶の結果社員など參集せず何れも自然休業した

## 全國各市場 引續き休會

【東京電話】東京株式、期米、綿糸人絹豆粕小麥正米、の各市場は本日前後場共に協議會の結果休會に決定した前揭名古屋、京都、博多を始め全國各地各市場は東西市場に順應して全部休會なり

【大阪電話】大阪株式、期米、三品砂糖の各市場は本日も臨時休會に決定した

【横濱電話】横濱生糸は本日も協議會の結果臨時休に決した

## 名古屋各市場休會

【名古屋電話】二十九日名古屋の各定期市場は休止狀態で株取、米取も引續き立會休止を續け二十七日平常通り立會つて綿糸布取引は二十九日午前九時商議員會館に役員會を開き臨時休業を決定した但し銀行は月末の決濟日旁々營業交換とも平常通りで庶民以上の平穩である

## 交換を實施 大阪手形交換所

【大阪電話】大阪手形交換所では廿九日持廻り委員會の結果假令東京の一部に兵火の騷起ることありとしてもそれは極めて一少部分に限らるべく、東京手形交換所も多分交換を實施するであらうから斷然交換を實施することになつた又大阪組合銀行でも平常通り營業を行ふことに決定した

## 東京交換所休業

【東京電話】東京手形交換所では二十九日手形事務を休止した

## 朝取市場臨時休會

朝鮮取引所株式、米豆部共に本日も東西市場に順じ協議の結果臨時

## 佛國內の貨幣論爭 世界爲替戰の一要因

# 果して平價切下げは金流入を伴ふか(下)

### レイノー元藏相の所說と批判

ルネ・テーリイ(佛エコノミスト・ユーロペアンヌ所藏)

### 三、レ氏の說 現實に矛盾す

イギリスに於いては一九三一年六月末金庫の二百五億百萬法の金準備から七月中には一躍百六十六億六千三百萬法に激減し、九月十六日には百七十一億一千萬法となりやゝ回復したとは云へ、ついに一九三一年九月、金本位を停止するに至つた、從つてイギリスには金の兌換を停止し、ポール・レイノー氏の所謂 舊平價を 放棄した譯である、又このイギリスの金本位停止によりドル、フラン、ベルガの貨幣價値はポンドに比して絕對的に昂騰させられた、然るに一九三二年十二月末、英蘭銀行の金準備は最低の百四十九億七千五百萬法に低下し、フランスの金準備も激減し一九三二年十二月末のアメリカ(この六ケ月前には大戰以來の實施化せる 銀行恐慌 におそはれた)の金準備は一九三二年六月の額より增加してゐる、又ベルギー中央銀行の金準備は九十億四千六百萬法とやゝ增加してゐる、從つてポール・レイノー氏の經濟法則が事實上支配してゐるのならイギリスの金準備は增加しベルギーの金準備は減少する譯だからこゝでもあてはまらない

| 年月 | フランス 金塊 | 金貨 | 合計 | 英國 | 米國 |
|---|---|---|---|---|---|
| 1931年12月末 | 20,600 | 68,863 | 89,463 | 15,093 | 21,500 |
| 1932年6月末 | 6,068 | 82,100 | 88,168 | 17,017 | 67,975 |
| 同12月末 | 4,222 | 83,120 | 87,442 | 14,975 | 122,825 |

▲備考—單位は百萬フラン、ポンド及びドルのフランスへの換算率は前表と同じ、イギリスの場合は金本位停止、ポンド貶落もその金準備は舊平價を基準に計算せしもの

一九三三年四月、今度はアメリカが遂に金本位を停止した、アメリカは一九三四年一月平價を四割切下げ新平價を決定し、これ以來ドルは安定した

ポール・レイノー氏の考へを認めるとしてもフランスは一九三三年四月以來ポンド減價及びドル切下げに對し依然として舊平價を維持して居り、フランスが舊平價を維持してゐる爲、この一九三三年四月から

**ドル平價** 切下げの一九三四年一月迄フランはドル及びポンドに比して漸次たかまり、この一九三四年一月をもつて一應それは高潮に達した譯である、從つて又ドルは一九三三年末以來(四割切下げの)正常な價値に安定し、ポンドも減價以來、從來通りの價値でやゝ安定の氣味を保つてゐた、然るに一九三四年十二月から現在(一九三五年十二月)迄はフランスの金準備は

**目立つて** 減少してゐる、これに反してイギリス、特にアメリカの金準備は著るしく增加してゐる、一九三四年中に於てフランスの金準備は一九三三年下期の激減の後やゝ增加してゐる一方ベルギーは一九三五年四月平價切下げ迄はポンド系貨幣に對しフランスとほゞ同樣な立場にあつた、ベルギーの金準備は一九三三年の一ケ年間增加の傾向を示し、同年十二月末

**九十五億** 六千七百萬法(佛フラン)となつたが一九三四年十月末には八十七億六千七百萬法に減少し一九三五年一月三月の後半に於いて激減し同年四月には最低の六十四億九千九百萬法(佛法)に減つてしまつた、ベルギーの平價切下げ後一九三五年六月には金準備は八十九億七千五百萬法(佛法)に增加した、併し

**それ以來** やゝ減少し一九三五年十一月末には八十七億法となつてゐる、一九三三年六月より一九三五年十二月末迄の英米佛の金準備は第二表如し

レイノー氏の云ふ金の物理的經濟法則が支配するのならフランスとベルギーに於いて以上の同期間にフランスの金準備は減少し、ベルギーの金準備は減少してはならぬ譯である、然るに現實にベルギーの金準備は減少してゐるではないか

◇—第二表

| 年月 | フランス 金塊 | 金貨 | 合計 | 英國 | 米國 |
|---|---|---|---|---|---|
| 1933年6月末 | 81,243 | 3,759 | 85,002 | 23,670 | 107,950 |
| 同12月末 | 77,098 | 924 | 78,022 | 22,816 | 108,075 |
| 1934年6月末 | 79,548 | 935 | 80,483 | 23,933 | 116,685 |
| 同12月末 | 82,124 | 741 | 82,865 | 24,099 | 123,570 |
| 1935年6月末 | 71,017 | 987 | 72,004 | 24,165 | 137,140 |
| 同12月末 | 66,191 | 1,171 | 67,362 | △34,804 | 140,670 |

備考—單位百萬佛フラン△印1935年9月30日現在のもの

### 四、爲替の動きと金準備の關係

實際ポール・レイノー氏の云ふ樣に國際的な金の動きはあだかも熱帶地方の大河の流れの如く緩流と急流がある、金流出は動搖せる心理的なパツクの下に急激に行はれる、又やゝ安定せる中間期には金準備は實に緩慢に徐々減少して行く、だが、この大河はその水量上源の方へ

**逆流する** やうな事はないのだ、然るに金の流動はこれと異り、源へ逆流する場合があるから、この例は間違つてゐる、實際以上龍々な具體的事實で實證したやうにレイノー氏の提唱せるこの新經濟法則を認める譯には行かない、たしかにこれは間違つてゐる

一國の貨幣價値は金に對しては絕對的な關係にあり、他の諸國の貨幣に對する關係は

**相對的な** ものである、一國の貨幣價値はその國の經濟的地位の總括的現れであり、近い將來の國際收支の現れでもある、爲替の動きは一國財政政策及び經濟政策に依つて動き、これ等の綜合的な動きで決定されるのである、これ等の政策の方向とか、ごく目先のこれ等の金準備の變動はこれ等の關係の現れである、貨幣價値の考究にあたつて至永的な考へを棄て現實の檢討から之を探究せねばならぬ(終)

## 伊通、懷德兩縣 移住鮮農增加

### 農耕貸付資金割當申請

【新京電話】新京附近の移住鮮農は昨年末以來、伊通、懷德兩縣を初め各地共激增を辿り城裡近に約一千戶の新移住者をみてゐる、鮮銀では本年の農耕貸付資金貸出しも昨年の十六萬圓より遙に增加するものと豫想し總督府へ約二十萬圓の割當を申請中であるが、これが如何に依つて本年度の施肥購入のプランを樹立し、第一回の水田施肥を實施する計劃であるがこれが成案は關係方面より注目されてゐる

## 滿洲中央銀行 六分配据置

【新京電話】滿洲中央銀行に於ては二十八日第七期下半期の定時株主總會を新京總行に於て長催し、當期營業報告並に利益金處分案を可決したが配當は年六分据置である

## 北支の棉花に 新會社を創立

### 滿鐵と東拓が中心

北支の經濟開發は北支政局の行詰りから一時停頓狀態にあつたが、最近山東地方の棉花買付並に棉花改良の新會社が興中公司の統制下に設立せられんとして目下着々準備中であり、その成行は北支經濟開發の先鞭をなすものとして注目されてゐる、もともと新會社は昨年來方東拓理事の提唱によつて目論まれたものであるが、北支事變の勃發にこの計畫に挫折したが、最近北支駐屯軍並に興中公司の斡旋の下に滿鐵や東拓が中心となり設立されることゝなつたものである、新會社は資本金五六百萬圓で山東地方に於ける合作社を中心として棉種の改良並に棉花の買付をなさんとするもので、その技術的指導を產業組合方面にも求めてをり、之が援助は主として興中公司

## 海外新販路を目指し 副業獎勵系統整備

### 四月本府で協議會

從來半島の副業は特殊地方に限られ、僅かに養蠶、莞草製品の外數種に限られ、專ら自家消費乃至は鮮內需要に限られてゐたが、最近漸く物產協會等の斡旋で副業品の販路開拓につとめた結果就製品の大量輸出商談がまとまる等年々副業はその將來を有望視されて來た本府殖產局に於ては農家の現金收入を目標に、農村振興運動と併行して愈よ本格的副業獎勵にのり出すことになり、來る四月上旬各道關係官、並に副業團體代表者を招集して副業打合會を開催、副業體系の整備を計ることになつた、即ちこれが指導目標として本府當局が檢討中のものは次の如くであり

一、副業品の商品化
二、海外販路の開拓
三、販賣斡旋機關の合理化と統一
四、副業技術の指導方法
五、副業品の加工製作規格

## 松原鮮銀副總裁 渡滿延期の模樣

【松原】鮮銀副總裁は滿洲中央銀行と業務協定打合せのため近く渡滿する豫定であつたがこれを延期することになる模樣である

## 炭マグ工場は七月までに完成

### 朝鮮は電氣が高い

### 大河內博士城津で語る

【城津】理化學研究所長日本マグネシユーム社長子爵大河內正敏博士は同社取締役高橋、小野、松宮の諸氏と共に二十七日第五〇三列車で來城直ちに邑內連浦洞に第一期工事を完了したマグネサイト工場に赴き同工場を視察、更に隣接の炭マグ工場敷地を檢分の後丸中旅館に入り同夜は有志の歡迎會に臨み、席上得意の科學講演を試み二十八日午後三時發京城に向つたが旅館で大要左の如く語つた

今回は御紙既報の通り炭酸マグネシユームを製造する理化學工業會社和商工場の分工場を當地に建設するので旁々日マグネ工場の狀況視察のためやつて來た現在の日マグ分工場は解氷早々現場に着工し工事は遲くとも七月頃までには完成させるつもりである、高周波による重工業は鶴見大崎に試驗的工場を設け種々研究を行つた結果學理的には立派に成功したがこれが工業化は結局採算の如何が決する問題で目下のところこれに對する具體的なことはいへない日マグ工場も非常に順調に行つてゐる樣だ、當分同工場はクリンカーの製造工程に止め更に遠からず第二次的に金屬マグネ精錬工程に進めたいと思つてゐる、然しこれには相當な電力を要するので火力自家發電が前提をなす、現在朝鮮は水力電氣洪水時代であるが割合にコストが高く、これでは眞の化學工業は發展しない自分は持論の火力發電燃料用のイモ蔘式方程によつてこの事業を大成させたいと思つてゐる

## 滿支輸出を目標 人絹布仕立改正

### 織物協會で決定か

鮮內人絹加工業は既報の如く不振を來してゐるが之が打開策として對滿輸出に力を注ぐため人絹布一反十五ヤール仕立を三十ヤール仕立に倍大する意見濃厚で廿八日同業四社が會合之を協議したが來る三月一日朝鮮織物協會總會を開催之れ附議することゝなつた

即ち滿洲支那方面は現在に於ても三十ヤールとなつてをり、且つ一反當り前市價も以前より甚だ低落してゐるので受渡しにおても從來より二倍とするのが得策とされてゐる

## 硫安市況閑散

### 農會も見送

朝鮮農會對朝鮮窒素との硫安交涉はその後依然保留狀態で、半島硫安市況も交涉成行懸念と遲延の內地無の狀態である農會ではすでに三月中及び四月初の手當を完了し差し當つて供給不足の懸念なく朝窒との交涉を急いでゐないが、一般では農會の頭腦購入値が硫安より低落を豫想してゐるので手當を急がず、且つさきに買與弱が過ぎた關係もあるので買物は全く途絕してゐる

## 朝鮮無煙九分配

朝鮮無煙炭では廿九日午前十時より京城本社に於て定時總會を開き(一)十年下期の決算案(二)利益金處分案(三)取締役全部任期滿了につき改選の件を附議したが決算案は原案通り可決取締役は全部重任、利益金處分案は次の通り(單位圓)

▲當期利益金三六五、二五五▲前期繰越一一二、五一八▲合計四七七、七七四

この處分

▲法定積立金二〇、〇〇〇▲別途積立金二〇、〇〇〇▲從業員退職基金二五、〇〇〇▲株主配當金年九分二六六、五〇〇▲役員賞與金一六、五〇〇▲後期繰越金一二三、七七四

(北支の棉花に新會社を創立 續き) …の十河理事長が當つてゐると云はれる、尙新會社の國策的使命の重要性に鑑みて外務省でも大いに乘氣となり年々多額の補助をなすとのことである

## 東拓總會流會

東拓定時總會は二十九日午前十時より東京本社に於て開催豫定のところ流會となつた模樣である、朝鮮支社では目下本社に對し照會中なるも不明

## 銀行會社人事異動

### 鮮銀異動

朝鮮銀行では大草倫敦派遣員の外國爲替課長轉任に伴ふ支配人、屬託圏の支配人代理級の人事異動を廿九日附で次の如く發表した

倫敦派遣員 大草志一
外國爲替課長を命す
東京支店支配人兼外國爲替課長 古田直三郎
外國爲替課長兼務を解く
天津支店支配人代理 澁谷恒治郎
倫敦派遣員を命す
開原支店支配人 堀野仙蔵
仁川支店支配人代理を命す
大連支店支配人代理 中居秀雄
開原支店支配人を命す
檢查役 古賀菊次郎
旅順支店支配人を命す
大連支店支配人兼旅順支店支配人 河口廣
旅順支店支配人兼務を解く
青島支店勤務 兒玉盛治
天津支店支配人代理を命す
大連支店勤務 八浪嘉一
遼陽支店支配人代理を命す
遼陽支店支配人代理 山下甚藏
庶務課勤務を命す
營口支店支配人代理 太原吉五郎
遼陽支店支配人代理を命す
鎭南浦支店支配人代理 宇宿敬次
營口支店支配人代理を命す
旅順支店支配人代理 望月明吉
鎭南浦支店支配人代理を命す
仁川支店勤務 山田登根治
麗水支店支配人代理を命す
清津支店支配人代理 竹內巖
調查課勤務を命す
外國爲替課勤務 成澤登三
清津支店支配人代理を命す
海拉爾派出所支配人代理 谷田部時次
外國爲替課勤務を命す
齊々哈爾派出所勤務 難波信治
海拉爾派出所支配人代理を命す
奉天支店(赤峰)支配人代理 色川武治
鎭南浦支店勤務を命す
鎭南浦支店勤務 野中勝作
奉天支店(赤峰)支配人代理を命す
奉天支店(承德)支配人代理 本田辰雄
大連支店勤務を命す
大連支店勤務 戶口涉
奉天支店(承德)支配人代理を命す
哈爾賓支店支配人代理 中山丁
支店課勤務を命す
哈爾賓支店勤務 三谷緣
哈爾賓支店支配人代理を命す
以上

### 殖銀異動

商業金融課長代理 種子島蕃
龍山出張所長兼新龍山出張所長を命す
本店 金秉兆
龍山出張所長代理を命す
本店 吉田榮人
新龍山出張所長代理を命す
榮山浦支店長 小河內浩一
羅州支店長兼務を命す
群山支店長代理兼長項派出所主任 布施英〇
羅州支店長代理を命す
群山支店長代理 能登利正
長項派出所主任兼務を命す

### 朝鮮運送異動

朝鮮運送では二十七日附左の通り人事異動を行つた

仁川支店長理事 太田忍
本社勤務仁川駐在を命す
鎭南浦支店長 高橋貢
仁川支店長を命す
釜山支店長 安永官一
鎭南浦支店長を命す
海州出張所長兼東海州營業所主任 吉田守次
元山支店助役を命す
平壤支店助役兼大同江營業所主任 增永榮治
海州出張所長兼東海州營業所主任を命す
平壤支店長 白須喜四郎
大同江營業所主任兼務を命す
新義州支店助役 北村繁文
釜山支店助役を命す
平壤支店助役 宮本外治
新義州支店助役を命す
釜山支店助役兼釜山鎭營業所主任 齋藤兆太郎
釜山鎭營業所主任兼務を解く
釜山支店 野村松藏
釜山鎭營業所主任を命す
元山支店 上野雅男
釜山支店助役を命す
白岩營業所主任兼邑下營業所主任 藤原六助
城津支店勤務を命す
城津支店 前川貢
白岩營業所主任兼邑下營業所主任を命す

## 海外經濟(廿八日)

| | | |
|---|---|---|
| 倫敦 | 銀塊 | 一九、四分三 |
| 米 | 棉 | 十五錢高 |
| 印、 | 棉 | 四十錢高 |
| スチール | 株 | 六三弗八分三 |
| アナコンダ | 株 | 三四弗二分一 |
| 米日 | 爲替 | 二八弗九六仙 |
| 英米 | 爲替 | 四弗九仙四分一 |
| 紐育 | 銀塊 | 四四仙四分三 |

## 仁川穀物出入(廿九日)

廻着 籾四、三九六石玄米一、二六二叺大豆一、四七二叺移出白米三十キロ一九、九四〇袋六十キロ一、八五〇叺玄米二五〇叺

## けふの經濟市況

### 新甫の闇氣配

今度生れる新甫五月限の朝鮮關係に就ては豫測を許さないも相場が既に高値から約一圓方不勢を告げ買氣委縮せる際とて中限より採算一杯の上鞘を買進む事は頗る困難の模樣で精々買ふて同鞘見當を豫想される

### 米續騰

【ニューヨーク二十八日發】本日は定期二十九ドル九十六セントの六セント高買二十九ドル九十二セントの六セント高

## 穗落

▲北支棉花の改良を目指して新會社が生れる、興中公司の斡旋である▲この計畫は卸中野東拓理事が計畫し一時立消へとなつてゐたものだ、北支情勢好轉でこの所中野君も返り咲きそうな情勢だ▲國策遂行とあつて外務省から補助も出そうだし、中野君も積極的に活動出來ると云ふもの▲東拓は二十九日の總會が流會となつた、復配でケチをつけ…事件の爲めとは云へ總會が流會となる、高山總裁もよく〳〵祟られたものだ


中外産業新報 六十年の傳統と經驗を誇る 東京本町 京城支局 石川善彥 電本一〇〇七

金益證券株式會社 京城黄金町 仁川宮町 康益夏商店

株式短期 朝鮮取引所取引員 京城明治町 水林幹三

今 秋田株式現物店 京城府明治町二丁目
現物專門 全國各市場立會中止、氣配不明につき相場掲載不仕候間不悪御諒承被下度何れ立會あり次第掲載可仕候。

京城 大原現物店 代表電本五二三一番 電話本局(2)5155 5156 5157 5159 5150 644 669

株式 大 大原證券株式會社 朝鮮取引所證券取引員 5131 5132 5133 長5135 5136 4763 4418 1657 4783

短期と現株 源 ヤマゲン 山本源作商店 京城電話本局 五九一 五九二 五九三 五九四 五九五 五九六 市外 專用 五九五 五九六

[illegible]

仁川府海岸三丁目 朝鮮取引所米穀部取引員 ○桑野健治商店 電話長三九番 六三九番


## 朝鮮郵船定期出帆

△印ハ船客扱ナリ

◎北鮮新潟連絡船 慶安丸、靈鳴丸 三、〇三〇噸 定員特等三十二名、普通五十名

雄基 三ノ日 午前六時發
羅津 三ノ日 午前八時着 午後九時發
清津 三ノ日 正午十二時着 午後五時發
新潟 五ノ日 七ノ日 正午十二時着 午前十一時發
清津 九ノ日 午前八時着 午前十一時發
羅津 九ノ日 午後二時着 午後五時發
雄基 九ノ日 午後七時着

北鮮横濱直行 東京—阪神—關門コース △太海丸 羅津六日 雄基九日 清津十二日
北鮮東京行 釜山—關門—大阪—名古屋—淸水—横濱寄港 佐賀丸 雄基十三日 清津十三日 元山十五日
◎急行船 關門—名古屋—横濱—淸水寄港 △盛京丸 雄基三日 清津五日 元山六日
西鮮東京行 關門—大阪—名古屋—淸水—横濱寄港 △江原丸 仁川十五日 群山十七日 木浦十八日
△咸鏡丸 仁川四日 群山六日 木浦六日
北鮮名古屋行 釜山—博多—關門—阪神寄港 ○陸軍運輸部御用船 立神丸 雄基十日 清津十一日 元山十二日
北鮮大阪行 釜山—博多—關門—神戶寄港 清津丸 雄基五日 清津六日 元山九日
△金剛山丸
西鮮大阪行 ○南部線 釜山—關門—神戶寄港 漢江丸 仁川四日 群山五日 木浦五日
慶州丸 仁川吉日 群山吉日 木浦六日
○北部線 博多直行—神戶寄港 漢城丸 仁川十日 群山十日
新義州 日 鎭南浦 日 仁川 日
敦賀行 延長 新舞鶴—舞鶴—宮津—境
釜山丸 雄基二日 清津三日 元山五日 釜山—博多—長崎寄港 鹿兒島、三角行
慶島丸 仁川四日 群山五日 木浦六日
○博多直行船 長崎寄港 大連丸 大連八日 仁川十日
西鮮滿津行 平安丸
北鮮上海、青島行 平安丸 清津十三日 釜山十五日
上海行 青島延長—群山—木浦
青島行 芝罘大連寄港 會寧丸 仁川二日 鎭南浦
大連行 大連丸 仁川四日 鎭南浦
鎭江丸 仁川十日 鎭南浦
浦鹽行 清津丸 元山七日 清津元日 雄基一日
△乘船賃金低廉船中食事付
△左ノ外隨時臨時船ヲ配給シ船腹ノ潤澤ヲ取計ヒ居リマス

日本郵船定期出帆
歐州行 諏訪丸 神戶 三月一日 横濱 三月五日 門司 三月七日
桑港行 淺間丸 横濱 三月十二日 神戶 三月十 日
濠州行 熱田丸 神戶 三月十六日 長崎 三月二十三日

朝鮮郵船株式會社 京城南大門通リ五ノ一 代表電話(2)本局四一九五番
釜山支店 大橋通 元山支店 海岸町 仁川出張所 港町 電話長一三四番
北鮮出張員 清津府北星町 電話長三五一番
京城代理店 朝鮮運送會社 電話長一八番
鎭南浦代理店 朝鮮商工會社 電話(2)本局五一一一番
仁川代理店 朝鮮運送會社
群山代理店 群山海運會社
木浦代理店 朝鮮運送會社
釜山代理店 朝鮮運送會社
元山代理店 大地回漕社
城津代理店 朝鮮運送支店
羅津代理店 朝鮮運送支店
雄基代理店 國際運輸支店

## 大阪商船定期出帆

○內地、滿鮮、臺灣連絡優秀客船

北鮮門司阪神急行 新造船 龍興丸 大同丸 洛東丸 就航

清津午前十時發 雄基 門司着翌々日午前十時

北鮮沿岸行 河南丸 清津、雄基、城津、興南

大連內地直行 日滿連絡 大連發午前十時 門司着翌朝 神戶着

吉林丸 うらる丸 ばいかる丸 はるびん丸 あめりか丸 さいべりや丸 しかご丸 ほか

基隆直行 高千穗丸 蓬萊丸 瑞穗丸

大阪商船株式會社 京城出張所 京城府南大門通三丁目一〇六 東京火災ビル四階 電話本局長一八〇〇番

## 朝鮮郵船定期出帆 仁川

東京行 △江原丸 關門、名古屋、清水、横濱、東京 三月十五日
大阪行 △咸鏡丸 下關、神戶、大阪 二月廿四日
鹿兒島行 博多、長崎、鹿兒島

## 近海郵船仁川出帆

上海行 青島行 大連行 天津行

## 沿岸航路出帆

朝鮮郵船株式會社代理店 大連汽船株式會社代理店 日本郵船株式會社代理店

朝鮮運送株式會社 仁川支店回漕部

## 阪神共同汽船出帆

海衞、芝罘、大連行 利通號 二月廿五日午前時入港 三月一日正午時出港
淮衞、芝罘、天津行 第三共同丸 二月廿八日午後時入港 三月一日午前時出港
南浦、大連、天津行 長山丸 二月廿三日午後時入港 二月廿五日午前時出港

▲朝鮮鐵道局主要驛ニテ乘客扱
▲連絡運賃物取扱仕候
(鐵道局指定ジヤパンツーリストビユーロー京城三越支店內)

案內 代理店 仁川海岸町 野口商會 電話二四番・一七三番

京城日報
朝刊 夕刊 四十六
編輯兼發行人 ... 印刷人 ...
發行所 合資會社 京城日報社 京城府太平通一丁目

あらゆる印刷
U.S式寫眞製版
東洋オフセット印刷株式會社
京城府太平通二丁目一番地
電話本局(2)5340・2624番 4500・0376番

昭和八年八月改正の最新地圖發賣
朝鮮地圖販賣元は（型録進呈）
京城長谷川町 小林又七朝鮮地圖部
振替京城三八〇〇番 電話本局五〇二三番

寳丹の製造元 シノハラ胃腸丸 京城本町二丁目 貴生堂

専賣局製の人蔘風呂
浴用蔘精
貴生堂 京城本町二丁目

本場産 貴生堂ノ朝鮮人蔘 京城本町二丁目

麻絲。綿撚絲。麻綿。ミシン絲
麻布。マニラロープ。絹紡細絲
【其他工業用麻綿絲各種類】
帝國製麻株式會社製品
帝國製絲株式會社製品
大阪綿紡績株式會社製品
朝鮮専屬販賣部
傘 愛國商行
京城府黄金町二丁目
電話本局(2)三九〇四番
振替京城五九九五番

灘銘酒の代表
菊正宗
樽詰 壜詰
本嘉納商店

朝鮮みやげにツルチュク貰った人が大喜び

横濱火災
京城府鍾路 支店
電話光化門(3)一三三八番

朝鮮語講義録
毎月一圓七十五錢、六ヶ月二圓四十錢全部（一全部印刷済につき幾月分にても同時に発送する（見本進呈）
定價

朝鮮語自習書
... 成所の英語教科書「最新會話」は朝鮮語の對... 専門の好自習書、定價八十錢、送料十六錢

日鮮 單語對譯集
本書は國語と朝鮮語を要むる唯一の對譯辞典にあつて内容簡明に、携帯便に、價も亦至廉である。四六版二百頁、定價一圓、送料十六錢

警察官朝鮮語教科書
本書は朝鮮警察協會の推奨本にて、警察官講習所本科生、講習生を初め全鮮二百餘の警察署、刑務所等の教科書又は參考書として指定され推奨されてゐる、現在警官は固より、警察官、看守等を志す者の不可缺の書籍である
上・中・下、附録の四冊一組、定價四圓、送料五十錢

中等學校朝鮮語教科書
本書は内地人生徒に朝鮮語を教授する中等學校の教科書にて夙に高等商業、高等農林、高等工業、法學専門を初め各地の官公立師範學校、公私商業學校等の教科書として採用されてゐる。（昭和四年二月廿七日總督府檢定濟）定價上下各八十錢送料十六錢

わかり易い朝鮮語會話
從來、内地人に取り比較的學習困難とされてゐる朝鮮語を「わかり易く」初歩一般的知識を習得せしむべく平易簡明に講述し昭和五年度總督府改正諺文綴字法に準據し編纂したものである。定價一圓、送料十六錢（見本進呈）

必携 朝鮮語受験者
總督府の朝鮮語奨勵試験受験者の爲め各般の事項を詳述したるもの、附録に試験官の「受験者の心得」を附す。定價一圓、送料十六錢、受験者無二の好伴侶

朝鮮語試験問題並譯文集
本書は大正十年總督府朝鮮語試験制度開設以来の試験問題を蒐集し、之に正確なる譯文と、懇切なる註釋を加へたもので將來受験せむとする者の缺くべからざる好參考書である。附録に試験一覧表を附す。定價一圓、送料十六錢

普通學校朝鮮語讀本譯解
普通學校朝鮮語讀本卷一を對譯すると共に「諺文改正綴字法解説」を附せり。定價送料共三十四錢、普通學校朝鮮語讀本卷二譯解（送料共五十六錢）同卷三譯解（送料共五十六錢）同卷四譯解（送料共五十六錢）

中等朝鮮語講座
本書は第三種受験準備、三種合格者にして二種一種に向はうとする人々の爲め講義中のものにて中・高等朝鮮語講究機關として大に歓迎されつつあり。一冊六十錢、三冊一圓七十五錢、六冊三圓四十錢、既刊九冊

京城太平通一 朝鮮通信社内
朝鮮語研究會
電話本局（2）四五六二番
振替京城七六六番

本店 大阪西區立賣堀南通六丁目
出張所 東京、福岡、名古屋、呉、佐世保、横須賀、舞鶴
帝國海軍御用
麻布ホース
消防ポンプス
消防器具被服
角ニゴム製品
京城府南大門通三丁目
株式會社 赤尾商店
京城出張所
電話本局(2)三〇三七番

科小兒永徳
隨意入院
醫學博士 徳永勲
西小門町廿九(裁判所裏通)
電話(光)1960番

驅虫用粉煙草
京城府禮智洞二六五
發賣元 今村洋行
電話光化門六九番
振替京城二〇〇二番

世界に誇る
フクロウキャンデー
（白カマ印）

信用第一
おみやげ第一
池田の甘栗
京城驛前 池田の甘栗

おみやげ専門
京城本町
朝鮮館

内科 小兒科
入院隨意
普通室 傳染病室
醫學博士 古城憲治
古城病院
京城府南大門通一丁目
電話本局二四二番

御姿を寫眞に
三越 物部寫眞館
京城本町...

## 商業登記公告

株式會社朝鮮殖産銀行（社債發行）第百六拾八回社債ノ総額金壹千萬圓、一社債ノ金額壹百圓、五百圓、壹千圓、五千圓、一社債ノ利率年四分參厘、一社債償還ノ方法及期限 昭和拾四年參月壹日迄据置期間經過後毎年貳回參月壹日九月壹日ニ毎回金貳拾萬圓以上ヲ抽籤ニ依リ償還シ昭和貳拾六年參月壹日迄ニ全額ヲ償還スルモノトス但シ据置期間經過後ハ何時ニテモ買入銷却ヲ爲シ又ハ臨時償還ヲ爲スコトアルヘシ 一各社債ニ付拂込ミタル金額全額 右昭和拾壹年貳月貳拾四日登記

京城地方法院春川支廳

## 商業登記公告

株式會社朝鮮殖産銀行（社債）第百六拾八回社債ノ総額金壹千萬圓、一各社債ノ金額壹百圓、五百圓、壹千圓、五千圓、一社債ノ利率年四分參厘、一社債償還ノ方法及期限 ... 毎回金貳拾萬圓以上ヲ抽籤ニ因リ償還シ昭和貳拾六年參月壹日迄ニ全額ヲ償還スルモノトス但シ据置期間經過後ハ何時ニテモ買入銷却ヲ爲シ又ハ臨時償還ヲ爲スコトアルヘシ 一各社債ニ付拂込ミタル金額全額 右昭和拾壹年貳月貳拾四日登記

京城地方法院鐵原支廳

## 商業登記公告

城南煙草株式會社取締役朴承春ハ昭和拾壹年貳月拾八日死亡ス 昭和拾壹年貳月拾參日臨時株主總會ニ於テ資本ノ總額金拾萬圓ヲ金五萬圓ト減少ス 東亞印刷株式會社代表取締役朴承春ハ昭和拾壹年貳月貳拾八日死亡ス 昭和拾壹年貳月貳拾五日役員會ニ於テ朴雕熙ハ代表取締役ニ選任ス 右昭和拾壹年貳月貳拾六日登記 右昭和拾壹年貳月貳拾四日登記

京城地方法院女城出張所

## 商業登記公告

... 株式會社 ... 取締役 ... 昭和拾壹年貳月拾五日臨時株主總會ニ於テ左記ノ者 ... 選任ス ... 右昭和拾壹年貳月貳拾四日登記

京城地方法院平康出張所

## 商業登記公告

株式會社朝鮮殖産銀行（社債）第百六拾八回社債ノ総額金壹千萬圓、一各社債ノ金額壹百圓、五百圓、壹千圓、五千圓、一社債ノ利率年四分參厘、一社債償還ノ方法及期限 昭和拾四年參月壹日迄据置期間經過後毎年貳回參月壹日九月壹日ニ毎回金貳拾萬圓以上ヲ抽籤ニ因リ償還シ昭和貳拾六年參月壹日迄ニ全額ヲ償還スルモノトス但シ据置期間經過後ハ何時ニテモ買入銷却ヲ爲シ又ハ臨時償還ヲ爲スコトアルヘシ 一各社債ニ付拂込ミタル金額全額 右昭和拾壹年貳月貳拾貳日登記

全州地方法院南原支廳

## 法人登記公告

東州金融組合（變更）昭和拾年拾壹月拾日總會ノ決議ニ因リ出資壹口ノ金額ヲ金貳拾五圓出資拂込ノ方法ヲ出資第壹回ノ拂込金額ハ壹口ニ付五圓トス出資第貳回以後ノ拂込ノ金額期間及方法ハ配當スヘキ剰餘金ヲ以テ拂込ニ充ツル場合ヲ除クノ外評議員會ノ議決ニ依リ之ヲ定ム 右昭和拾壹年貳月拾四日登記

京城地方法院鐵原支廳

## 商業登記公告

株式會社朝鮮殖産銀行（社債發行）第百六拾八回社債ノ総額金壹千萬圓 各社債ノ金額壹百圓、五百圓、壹千圓、五千圓 社債ノ利率年四分參厘 社債償還ノ方法及期限 昭和拾四年參月壹日迄据置期間經過後毎年貳回參月壹日九月壹日ニ毎回金貳拾萬圓以上ヲ抽籤ニ依リ償還シ昭和貳拾六年參月壹日迄ニ全額ヲ償還スルモノトス但シ据置期間經過後ハ何時ニテモ買入銷却ヲ爲シ又ハ臨時償還ヲ爲スコトアルヘシ 各社債ニ付拂込ミタル金額全額 右昭和拾壹年貳月貳拾四日登記

京城地方法院原州支廳

日・英・米・佛・諾・専賣特許（第…號）河合藥學博士創製

ミツワ肝油ドロップス

感冒を引き易い人は
結核にかゝり易い人です

人間は誰でも十二三歳までの間に一度は結核に罹ります

たゞ體の抵抗力の強い子供は知らない間に直ぐ癒り、却つて免疫性を生じますが、之に引かへ抵抗力の弱い子供は其の爲に死亡するか、或は一應癒つても肺門淋巴腺腫を殘し、之が大人の肺結核の原因になる事が近頃の研究で判りました。

感冒を引き易い子、食物の好き嫌いが多い子
盗汗をかく子は大概は肺門淋巴腺腫なのです

この様な子に、確かな肝油劑を與へると抵抗力が強くなるので、小學校でヴイタミン含量の最も正確なミツワ肝油ドロップスを用ひたら感冒引きが減つた實例はそれを證據立てゝ居ります。

體質の強化に
精力の増進に
榮養の改善に
感冒の用心に
産前と産後に
衰弱の回復に

ミツワ肝油ドロップスは……
ヴイタミン含量の一定せぬ普通肝油と異り歐米藥用肝油の五十倍程度に整調一定した河合式特許肝油に、酵母ヴイタミンB、燐カルシウム・鐵・キナ等を合理的に配劑し常に、効力を試驗檢定してある最も正確な肝油ヴイタミン劑、而もお乳と同様乳化してあるので胃腸を害せず、醫學諸大家推奨

一顆のヴイタミン含量は
普通肝油五瓦に相當

ヴイタミン含量正確な
美味で消化吸収の良い
完全緻密の乳化榮養劑
ミツワ肝油ドロップス

定價
三十顆入 壹圓
五十顆入 ...
百二十顆入 ...
三百顆入 ...
小兒一—二顆、大人三顆づゝ 一日二—三回服用

東京・兩國 ⦾ミツワ石鹸本舗 丸見屋商店・藥品部
振替東京七〇一番・電話浪花代表二一二一・〇三 ヤミO

見本 文獻說明書及びミツワ肝油ドロップス見本品、新聞名を記し郵券五錢封入申込次第送呈

L.67

# 岡田首相は生存！
## 遭難者は義弟松尾大佐
### きのふ内閣から發表

【東京電話】内閣發表＝政府は本日(廿九日)午後四時五十分岡田首相生存の旨發表した(寫眞左は岡田首相、右は松尾大佐)

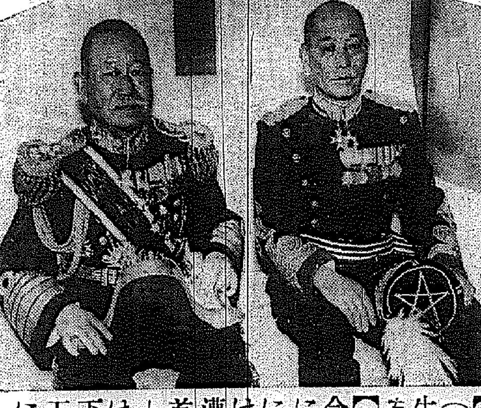

【東京電話】白根内閣書記官長發表 今回の事件に際し岡田首相は官邸において遭難されたと傳へられ誠に痛惜に堪へぬ次第であつたが、はからずも首相と信ぜられてゐた遭難者は義弟の松尾大佐であつて首相は完全に生存せられてゐたことが判明した、昨朝(廿九日)首相はまづ後藤首相臨時代理を經て闕下に辭表を捧呈し同夕刻參内して天機を奉伺すると共に今回の事件に對し宸襟を惱まし奉り恐懼に堪へざる旨深く御詫び申上げたところ優渥なる御沙汰を拜し恐懼感激して御前を退下したのである、次いで後藤内務大臣に對し内閣總理大臣臨時代理被免の辭令が發せられた

## 後藤首相臨時代理被免

【東京電話】岡田首相が生存してゐたので二十九日午後四時左の如く内閣より發令された

内閣總理大臣臨時代理 内務大臣 後藤文夫

内閣總理大臣臨時代理被免

## 陸軍大臣聲明

【東京電話】二十九日陸軍省發表

陸軍大臣聲明

**この** 度蹶起の下において軍内より未曾有の叛亂を惹起して軍律を亂り深く宸襟を惱まし奉りたるのみならず、安寧を害し遂に戒嚴の布告を見た帝國の内外に對し著しく國家及國軍の名譽を汚し、昭和聖代の歴史に拭ふべからざる汚辱を殘したるは洵に恐懼痛恨に堪へざるところにして、これ偏に本職の不徳の致すところ

**その** 責めは極めて重大なるを痛感しあり、軍は事件を速に處理して一刻も早く治安を確定するため、苟も遺憾なからんことを期せり、然るに本地域は皇居に近く皇族邸を始め官邸及外國公館のほか多數住民の居宅を含むをもつて、これに對する危害を豫防し努めて流血の慘を避けんがため萬端の處置を盡し、若干時日の遷延を來すの已むなきに至れり

**去る** 二十八日早朝に至り戒嚴司令官が奉勅命令を奉じたるを以て、叛兵を原隊所屬部隊に傳へて更に反覆その反省を促したるも遂にその効なく、已むを得ず兵力をもつてこれを一掃して治安を確立するに決し、本二十九日未明に至り地域内住民を安全地帶に避難せしめたる後早朝より一齊に行動を開始せり

**爾後** の掃蕩行動は迅速に豫定の如く進捗し、叛亂部隊の將兵も續々歸順し殆んど流血の慘を見ずして軍は一時頃までに完全に全地域を清掃して秩序を回復することを得たり、斯くして治安確立漸くその緒につきたるも、その完全なる回復と國軍の實績には今後なほ幾多の努力に俟たざるべからず、軍はこの事件を契機として更始一新して團結鞏固なる國軍の信倚を充實し、もつて畏き叡慮に副ひ奉り國家國民の信倚に酬いむことを期す

### 陸軍省發表

【東京電話】陸軍省發表(二月二十六日午後八時十五分陸軍省發表)中岡田首相即死とあるはこれを取消す

なほ松尾大佐の死體檢視は今日午後六時行はれました

### 各國務大臣が私邸に引揚ぐ

【東京電話】去る廿六日事件以來宮城内宮内省に内閣諸官衙本部を移動し緊急政務を見て來た各國務大臣は、廿九日事件解決と共に愈々四日間に亘る籠城から夫々各私邸へ引揚げることになり、同日午後六時卅分内田鐵相、大角海相、小原法相、町田商相等は毛布、身の廻り品などと一緒に夕闇迫る大内山を後に平穩に歸つた各私邸に引揚げた、尚岡田首相、一木樞相、湯淺宮相等は當分の間宮城内宮内省に逗留し、後藤内相は今明日中に引揚げることになり一時全政治の中心であつた宮城もこれで略々平常通りとなつた譯である

## 岡田首相生存に關し 迫水秘書官語る

【東京電話】岡田首相生存の發表と共に迫水秘書官は左の如く語る

**岡田** 首相が今回の事件に際し無事であるとの報は二十七日頃こちらにあつたが極秘にしてゐた、從つて首相官邸から首相の遺骸として同日夕刻引取つて見ると義弟(令妹の夫)松尾傳藏大佐であることが判つた、松尾大佐と首相とは非常に顏が似てゐる

**松尾** 大佐が即死したため行動隊は首相と信じ切つてゐたらしい、事件當日の岡田首相の所在その他については今日何事も申上げることは出來ません、とにかく私としては申上げやうがありません、總理が無事であつたことは非常に喜ばしいですが、松尾さんが遭難せられたことは何とも言ひやうのない悲しさです、松尾さんは

**身代** りになられたのですからほんたうに痛惜の念に堪へません、もうこれ以上何とも申上げることは出來ません、今回の事件に對しての言葉など今申上げる氣持になれません、誠に申し上げやうのない複雜なものです

## 更に五將校の免官を發令

【東京電話】東京事件に關聯し更に左の五名の將校免官が内閣より發令された(二十九日附)

陸軍航空兵大尉 河野壽
陸軍歩兵中尉 對馬勝雄
同 竹島繼夫
陸軍砲兵少尉 安田優
陸軍工兵少尉 中島莞爾
免本官(各通)

### 免官將校中重なる者の經歴

【東京電話】二十九日免官された將校中重なる者の經歴左の如し

歩兵第一聯隊中隊長 陸軍歩兵大尉 正七位 香田清貞(三三) 東京生れ大正十四年十月二十六日歩兵少尉任官、昭和三年十月中尉、同九年三月大尉に昇進

歩兵第三聯隊中隊長 陸軍歩兵大尉 正七位 安藤輝三(三二) 岐阜生れ、大正十五年十月二十五日歩兵少尉任官、昭和四年十月中尉、同九年八月大尉に進む

歩兵第三聯隊中隊長 陸軍歩兵大尉 正七位 野中四郎(三四) 岡山生れ、大正十三年十月少尉任官、昭和二年十月中尉、同八年大尉に進む

歩兵第十八聯隊附 陸軍歩兵中尉 從七位 中橋基明(二九) 佐賀生れ、昭和四年十月少尉任官、昭和七年十月中尉に進む

歩兵第一聯隊附 陸軍歩兵中尉 從七位 栗原安秀 東京生れ、昭和六年十月少尉任官、同九年三月中尉に進む

歩兵第一聯隊附 陸軍歩兵中尉 從七位 丹生誠忠 鹿兒島生れ、昭和六年十月少尉任官、同九年三月中尉に進む

歩兵第三聯隊附 陸軍歩兵中尉 從七位 坂井直 三重生れ、昭和七年十月少尉任官、同九年十月中尉に進む

野戰重砲兵第七聯隊附 陸軍砲兵中尉 正八位 田中勝 山口生れ、昭和八年十月少尉任官、同十年十月中尉に進む

## 鈴木侍從長經過良好 牧野伯も無事と聞いて居る
### ◇―岡本參事官發表

【東京電話】二十九日午後七時十分宮内省岡本參事官發表 鈴木侍從長の御容態は隨分御重態の模様であつて、遭難當時は絶望狀態に陷られたるも輸血等を行ひ昨朝來經過良好に向はれてをります、なほ西園寺公爵は御無事と聞いてをります、牧野伯も生死不明で心配しましたがこれも御無事と聞いてをります

## 各省政務官會議 二日開催に決定

【東京電話】各省政務官等は來る二日午後二時より内閣會議室において政務官會議を開催し、當面の諸問題に關して種々意見を交換協議することに決定した

### 各官廳復歸

【東京電話】立退き區域内の外務、内務、文部、司法各省及び鐵道省の各官廳は二十九日午後三時何れも復歸した

### 事件安定を在外使臣に打電

【東京電話】外務省では二十九日午後四時會議室に於て重光次官以下首腦部參集協議の上、事件は全く平靜に歸し安定せる旨在外使臣に打電した

### 河合顧問官

【東京電話】河合顧問官は二十九日午前十一時戒嚴司令部に陸軍首腦部を訪ね約一時間に亘つて協議を遂げ辭去した

### 戒嚴司令部發表

【東京電話】二十九日午後三時十分戒嚴司令部發表

一、避難された人々は只今より憲兵警察官の指示を受けて自宅にお歸り下さい

二、環狀線内の交通制限は午後四時十分以後解除致します

## 園公けふ上京か

【興津電話】西園寺公は事態も平穩に歸し愈々急逝したる齋藤内大臣の後任問題その他について急速に決定する必要に迫られ一日興津を出發上京内大臣後任宮相の相談を受け、更に岡田内閣總辭職に伴ふ時局收拾に關し御下問あらせられた場合の奉答準備をなすものと見られてゐる

## 滿洲國建國節に 帝政實施記念日

【新京廿九日電通】滿洲國建國四周年、帝政實施二周年の意義深き記念日、三月一日滿洲國宮中に於ては午前十一時在京各文武官を召されて嚴かな祝賀式を行はれ、引續き參列者一同は午餐の光榮に浴することゝなつた、なほ市中に於ては建國神廟の祭式、王道政治の普及、或は日滿不可分關係を強調して午前九時三十分から大同公園に記念會を開き、午後一時から祝賀行列を行ひ、慶祝舞踊會を開き、市民は何れも光輝ある滿洲建國の前途を祝し、王道樂土の喜びにひたることになつて居り市中には既に慶祝氣分に充ち滿ちてゐる

## 佛・條約可決に付 ドイツ各紙の論評

【ベルリン二十八日同盟】フランス下院が佛ソ相互援助條約を絶對多數をもつて可決したるに對し、ドイツ各新聞紙は一齊に攻擊の矢を放つてゐる、各紙の論調左の如し

◇ボールゼン・ツァイツング紙 フランスは共産主義に加擔することに決した

◇フェルキツシエ・ベオバハター紙 佛蘇相互援助條約の成立によつて、佛獨の關係は益々惡化することゝならう

## 東京株式取引所 二日も臨時休會

【東京電話】東京株式取引所では午後三時より重役會を開き取引員組合側と協議の結果三月二日の市場立會は引續き臨時休會するに決定した、三日以降の立會開始については二日また改めて決定する譯

## 四國協定の成立は絶望

【ロンドン二十八日同盟】イタリー政府が海軍新協定草案に對し非協力の態度を闡明した結果、ロンドン海軍會議は今や最後の破局に當面するに至つた、イギリス、アメリカ、フランス三國代表は二十八日朝來頻りに局面打開に努力してゐるが四國協定成立の希望は殆ど全く斷たれるに至つた、會議今後の動向につきイタリー政府の態度が緩和するのを期待、委員會は來週まで續く形勢を觀望するであらうとの見解が相當有力と解される

## 伴氏の調停私案に 卸商組合では一部訂正
### 問題は再び暗礁に乘上ぐか 仁川商議會頭不信任案問題

【仁川電話】紛糾に紛糾を重ねて卸商組合では廿九日役員會を開き伴氏の調停私案に一部の訂正を加へて伴氏に提出することにしたが、さて伴氏の私案につき同意するかと思はれてゐた仁川商議側では、伴氏の調停により圓滿に解決すると承認を與へたばかりの推氏一派が訂正を加へた調停案に贊成するかどうか、問題は再び暗礁に乘上げたのではなからうかと見られてゐる

## 深井總裁談

【東京電話】休日を控へ月末に當り廿九日の財界金融界は一般に平靜を示し市中銀行の如きは丸の内界隈の警備區域内に本支店を有して居るものは交通遮斷のため自然營業不能の狀態に陷つたものもあつたが休業した銀行は一行もなかつた、一方日本銀行も平常通り營業を續け二十九日も地方送銀需要相當多額に達したがこれがための貸出は三千百萬圓見當の增加を示したが全國的に見て金融界は極めて平靜で大阪方面の如きは種々デマに全く反して何等異常もなく平常通りの營業を續けて居た、なれば膨脹した貸出や兌換券發行高は地方流出資金の中央還流と共に平常狀態に還元するものと見做される、何れにせよ財界經濟界には何等憂慮すべき現象は見受けられない

## 日銀帳尻

【東京電話】二十九日に繰越された日銀帳尻に依れば兌換券發行高は更に七千四百七十五萬五千圓を增加し十六億二千六百四十四萬圓と十六億圓台に膨脹し預金は主として一般預金の減少から四千五百十九萬九千圓減の三億百二十九萬九千圓となり貸出は一億二千五百四十萬六千圓增加して十一億二千五百五十萬四千圓と遂に十一億圓台に達するに至つた

## 正金建値午後發表

【東京電話】廿九日の東京爲替市場は依然市域内の交通遮斷關係と電話の一部不通から市場は殆ど閉止の狀態を續け、午前中は正金も建値を發せず、マーケットも相場を出さなかつたが午後に至り正金銀行は平常通り對米は二十九弗通りの建値を發表した、併しマーケットは取引殆どなく、對英は一志二片丁度と前日通りの相場で實質的には爲替市場は閉止の狀態で推移した

## 朝取證券部

朝取證券部では二十九日商議會で協議の結果二日は前場休會午後一時から後場立會開始か否かを決定するが、當日受渡しは行はない、仁川米豆部では朝鮮取引所と歩調を一にする爲め目下各取引所と打合せ中である

## 元山府議懇談會

【元山】府では二十七日午後一時から府廳會議室で府會議員の懇談會を開き十一年度豫算に計上すべき諸案件につき議員の意見を聽取するところあつた

## …内府に弔電

【春川】前後二回に亘り時局收拾に偉大な功績を遺した前總督齋藤實子爵不慮の薨去に對し開會中の江原道會では議員一致廿八日左の弔電を故子爵の遺族にあて打電した

齋藤子爵閣下不慮の事件により薨去せられたるは洵に哀悼に堪へず故閣下の君國に盡されたる光輝ある御偉業は永遠に滅せざるべきは素より殊に朝鮮にありては閣下の御功績により今や地方自治制度確立し民衆の諒解を保持し進んで東洋の平和に貢獻せんとするの秋に當り突如閣下の訃に接す、焉んぞ痛惜に堪ふべけんや茲に本道會議員一致の決議により謹みて弔意を表す

## 戒嚴司令部告諭

【東京電話】戒嚴司令部發表 告諭第三號 南部麹町區附近の叛徒は廿九日午後全くその鎭定を見たるも、本職は依然警備を嚴にし治安の維持に努めんとす、官民一般いよいよ當業を勵しみ操守を固くし協力一致治安の確保に努力せんことを期すべし

昭和十一年二月二十九日 戒嚴司令官 香椎浩平

## 孤立も辭せぬ
### 十八人委員會の決定如何では 伊政府が決意表明

【ロンドン二十八日同盟】イタリー政府は海軍協定案に參加を拒否すると共に、制裁十八人委員會の決定如何によつて決然國際聯盟に孤立するも辭せぬ決意を表明、二十八日午前次の意向を發表した

一、國際聯盟がイタリー政府に對し侵略國の失當の裁斷を下した以上、イタリー政府としては如何なる安全保障機構問題にも加入出來ない、新海軍協定案は安全保障機構問題の一と解されるが、以上の見地から參加を拒否した

一、獨り海軍制限問題でなく制裁案が撤回されない限り、イタリー政府としては正式に如何なる國際公約にも參加出來ない、ドイツ政府はロカルノ協約を破棄する場合、各國政府が新協約案を提示してもイタリー政府としては同じく參加を拒否するばかりであらう

從つてイタリー政府今回の態度は國際協力政策への第一歩として重視されてゐるが、ロンドン外交界においては、イタリー政府がかくまで新協力政策を排斥し、自國を無視してはヨーロッパの安全保障は確立出來ないことを現實に示す意向と見てゐる

## 英米が協議
### 伊太利の意向に關し

【ロンドン二十八日同盟】海軍會議アメリカ首席全權ノーマン・デヴィス氏は二十八日外務省にイーデン外相を訪問、イタリーの意向に關して海軍會議の前途打開につき討議を行つたが、イタリーは變つて現在の技術的取定めを繼續するも目下のところ條約締結に參加する意圖なしと見られ、本日の會談もこの問題が中心となつたものと見られる

## 小磯軍司令官歸城

平北國境視察中であつた小磯朝鮮軍司令官は平壤驛出迎への參謀三浦中佐を隨へ一日午前一時五十五分京城着歸城

## 京畿道會(第八日)
### ◇―第二讀會に入る

京畿道會第八日目は廿九日午後一時二十分開會、第一號議案歳入歳出豫算第一讀會を經て第二讀會に入る、出席議員三十名

◇金井浩氏(開城)土木費問題中の臨津江架橋に對しての當局の確固たる方針、勸業費について農村振興において各部、各面に指導者を設置するといふがその人選方法に留意されたい、朝鮮衣服の着色についてこれに補助費をあたへるより、糸から色をつけたものに費用を與へてはどうか、教育費について、各郡部における就學率が非常にふえたのは甚だ結構である、しかし設備が甚だ不完全だが來年度は更にこの點を考慮して豫算を編成されんことを望む、尚現在地方課においては社會事業が嵩るが來年度に社會事業課を新設されるよう努力されたい

◇林護良氏(開城府)當局が朝鮮人の義務教育について冷淡であるのは甚だ遺憾である、第二次十ヶ年計畫終了後直ちに義務教育が施行されると思つてゐたがその時でなければ不明であるなどは朝鮮子弟のために悲しむべきことである、從つて私は第二次計畫を短縮して義務教育の實施をみたい、昭和十一年度において學級の增加、學年の延長などは第二次計畫以後だといふがこれは甚だ遺憾である、當局は我々の要望を心からきいて居るのか

◇金九福氏(仁川府)漢江の水路を勝手にこわしてしまふものがある、バラス採取についてよくみるもので當局は一層取締られたい、社會事業について、朝鮮勞働界の現狀を認識して今少し當局は眞劍に考へて貰ひたい

◇崔在燁氏(水原郡)現在の中等教育機關の施設をみれば本道管内には道立の高等普通は二つしかない、勿論京城には數多くの私立學校はあるがこれは道内の子弟を養成するといふのでなく全鮮を目標としてゐるもので、この點本道内の朝鮮子弟は悲しむべき立場にある、すみやかに第三高普の設立を願ひたい、最近道内の副業が甚だ減じて居りその原因は農村の振興等が第一あげられてゐるやうだが、これはいさゝか自力更生に反するので副業の奬勵を積極的にして貰ひたい

◇金顯漢氏(京城府)今年度の豫算面にあらはれたものを見るに何等新味がないのは甚だ遺憾である

◇石原氏(京城府)漢江の堤防について昨年卅五六尺の水位で住民は脅威を感じてゐる、しかもその警戒は水防團にまかせてゐるが大正十三年の如きことがあれば更に一大事である、河底その他を調査され堤防を守つて貰ひたい、神社參拜について當局は嘗て一面一校を實行した如くに一面一社の計畫をたてられるよう、又各機關を通して設立されるよう努められたい

この時議長休憩を宣す、時に二時五十分、三時再開

◇濱田氏(京城府)道吏員、殊に郡部にある道廳吏員の待遇が他の吏員と比較して悪い、人をまずより、この待遇を改善することが必要である

その他教育費について今少し國庫から補助を仰ぐよう、而して義務教育への完成、衛生設備等の意見開陳、鄭永模氏(坡州郡)は農村子女の精神教育、孫氏(振威郡)は農村振興等につき夫々、その他二、三名の議員から質問意見の開陳あつて午後四時半散會、備荒貯蓄規則制定の件は委員附託となる

### 雜觀

第二讀會に入つた八日目、議員は議長と議員諸公、番外の參與員一同は一言の發言もない、そのかはり一同お茶を飲むこと／＼給仕往來に多忙をきはめた

▼……▲

中村當局議長、東京事變の報告の到るを首永議長に報告

## 京城重要商品 取引全く閑散

鮮内取引主要商品たる綿布、人絹布、砂糖、米、小麥粉、雜穀、肥料、セメント、生糸、諸雜貨は内地市場の商内杜絶の狀態を反映して全く取引なく、一般に低落の狀態にあり各商品市況は日常必需品を除いて全くの閑散を呈してゐる、然しながら人氣落付と内地重要商品市場の蓋明けを待つて取引の復活が豫定されるので變態すべき狀態はなく月變りと共に漸次復活するものと見られてゐる

## 仁川石炭入荷 八割は京城へ

京城十年中に於ける仁川へ輸移入せる石炭は内地炭十二萬一千三百七十五トン、撫順炭四萬六千四百八十九トンで内地炭のうち最も多いのは中穗炭一萬四千九百八十二トン、豐國炭一萬二千百十八トン、早良炭一萬二千五百十三トン等七十三銘柄に及んでゐるが、このうち約八割は京城に入荷してゐる

## 東西南北

ナチスの機關紙デア・アングリフに轉載された、ノイエ・ロッテル・ツァイトゥング紙所載の▲英國の秘密諜報機關養成所といふ記事によれば▲英國の片田舍デヴォンシャーのとある古城には英國陸軍秘密諜報學校があつて物凄い訓練を行つてゐると言ふ▲目下スパイの卵は廿四五名が居り、ザッと次の樣な訓練を受けてゐると▲最初の十八ヶ月は内部を練習し凡ゆる困苦に耐へるためのトレーニング▲次の六ヶ月は試驗を受けて各自技能に應じた特殊訓練を施す▲試驗には、例へば壁を塗り潰された窓とドアをこぢ開け古びた床を少しも音をさせずに▲與へたテーブルにたどりつき紙片を盜み取るといふ樣な密室な試驗が課される▲養成所の卒業試驗は自動車、飛行機、汽車の操縱し、三ヶ國語を操り▲少くとも三人の人間に扮裝し得、自己の性格を滅却し▲最後に千里眼の眼識を備へなければならない

◇高松順茂氏(熊本遞信局海事部長)多數官民に見送られ廿九日午後三時發にて赴任

◇三宅第十師團長 廿九日大安へ

凍傷・火傷・潰瘍 外用藥 デンチン

ヴイタミンAD外用の新榮養治療劑で、局所細胞の生活力を強め、腐敗菌の活動を不可能ならしめることにより、肉芽の發生と表皮新生が佳良となり自然治癒が極めて順調に行はれます

痔疾、耳だれ、其他のオデキにも實に良く効きます

東京・大阪 田邊商店

學・生徒・募集

西南學院 中學部 高等學部

福岡市

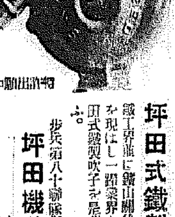

坪田式鐵製吹子

坪田機械製作所

產科 婦人科 醫學博士 二宮亮吉

二宮病院 入院隨意 京城府壽町 電本二一〇一番

眺めは三階の座敷より 八景は五階の展望台から 暖かい煖房と豐富なお湯

内湯 海雲台温泉ホテル

客室四十三室、一泊二食室料共 自貳圓五拾錢、至八圓也

毛皮なめし

仁川

中山電動 岩機ノ特長

製作元 中山工業所

朝鮮總代理店 京城府漢江通 株式會社 弘中商會

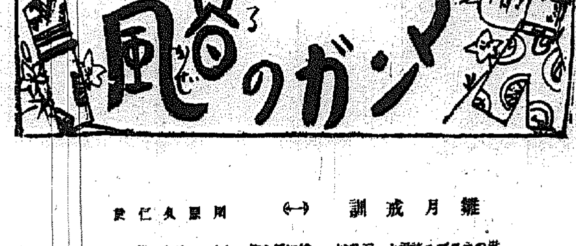


雛月戒訓（一）　岡部久仁夫

世のオフブル諸君よ　三月は——一時に雛を飾つたツインドウの前には夢近づく別れ　雛壇の美望に附しかれば也

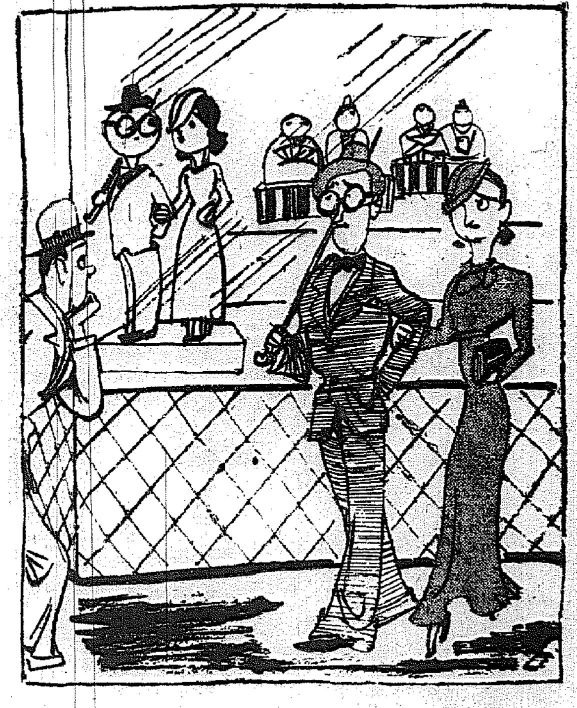

人情武士　富瀬しん平

雛月戒訓（二）　深谷漾

世のプロレタリヤの雛飾諸彦よ、雛月の臺所用具の紛失をこぼす勿れ。汝の愛兒が、母をもつてお膳ともなれば也

雛月戒訓（四）　小原栄治

世のプロレタリヤの雛飾諸彦よ、雛壇に雛が紛失したとてあはてる勿れ。そは汝の愛娘がたつた一つの雛の淋しさを醫つたからなれば也

雛月戒訓（三）　岡汁ちん

世のレデー達よ　春ともなれば　かかるドレスを新調しかれ。不良・ギヤングの標的の誘惑はげしかれば也

雛月訓戒（五）　田代秀

世の古雛の持主諸彦よ、雛月には夢大雛が雛をする勿れ。汝の愛兒がかかる異翻をやるからなれば也。

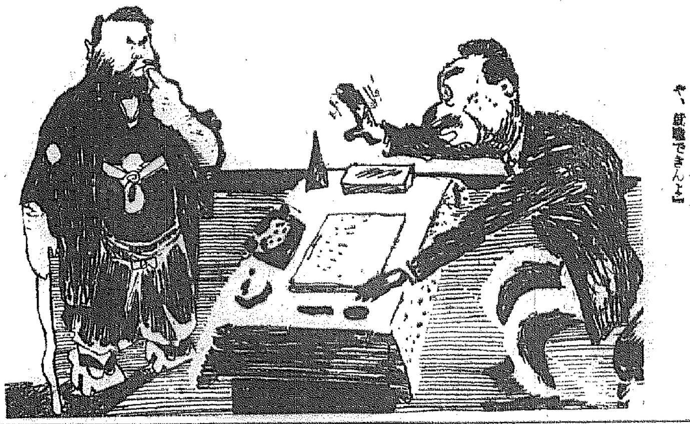

顏負け　齋藤鳳

『君！　いくら裁判長の顔でも、この會社は潰ちや、就職できんよ』

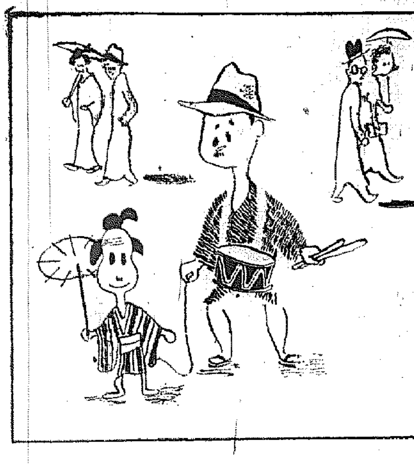

春風吹けば　瓢太郎

恒翹氏『チエッおいらだつてカップルだぜ』

・・随筆・・

# アカシヤの花

丸山義二

（1）

その時はぼくらのぞくしてゐた文學團體が解散せねばならなかつた直後であつた。文壇の擴りどころを失つたぼくたちの心は持つて行きばのない寂しさだつた。あんぐり口をあけたやうなぼんやりとした日がいく日もいく日もつゞいた。その中でぼくは生れて六十日あまり、風邪ひとつひかずに育つてゐた第二子を急性肺炎で亡くした。二月の末だつた。おそくきた雪がちら／＼と夜の闇の中を花片のやうに吹きとんでゐる中を、そのやりどころのない心の寂しさを仲のよかつたSと少しばかりの酒にまぎらし、銀座から郊外の森の中の家へかへつてきて、ぼくは子の死を知つたのであつた。けさはもう人の顏がわかるのであらう、眼をぼくの眼にしたがはせてニコニコしてゐた子の顏は、石鹼のやうに蒼ぼんだつめたい顏にかはつてゐた。ぼくはその額に手を當てゝみた。つめたかつた。底知れぬやうな深い冷めたさであつた。妻はその死顏の傍らに疲れきつて微くねむつてゐる——ぼくは子を抱きあげて部屋の中をあるいた。だが、この子はもはや物いはぬ土くれにすぎなかつた

（2）

あくる朝はうすくつんだ雪がとけた郊外の道はぬかるんでゐた。ぼくは近くの床屋に行つて頭髪を坊主刈りにしてくれといつた。それはまたどうしてです、心境の變化ですかと床屋のおやぢが眞面目な顏つきできく。うまいことをいふね、さうだよ、若返らうと思ふ人だがといつて、ぼくはあつは…とわらつた。丸坊主になつて床屋を出ると、道でぼくをたづねてきたSとあつた。ぼくは短かく、ゆうべ君と別れて歸つてくると、赤ん坊が死んでゐたんだといつたきりだつた。二人は顏を見合はさぬやうに努めながら、ぼくの家へかへつてくると、四歳の長男が生れて始めてみる父の丸坊主頭にどうおどろいたのか、突然わあーんと泣き出した。『たあ坊、泣くんぢやないよ、おんなじパパだよ』、Sが長男をだきあげてくれた。隣近所の人々が集まつてくれてゐる死兒のねてゐる八疊から玄關に出てきた妻までが『あッ！』とさけんだ。ぼくはSの手から長男を受取り、あはゝあは、とわらつて、何でもないんだよ、これくらゐの悲しみにまけたのではないのだと妻に眼でいひながら『S君、すまないが蜜柑箱を一つ買ひにゆくんだが一緒に行つてくれよ』といつた。

（3）

死んだ子を詰めた蜜柑箱を片わきに抱いてぼくは妻、長男と一緒に自動車にのつた。堀之内の燒き場にゆきてくれた。Sがついてきてくれた。金を拂つて子の肉體を骨にかへた白い小さな骨箱を——ぼくは無雜作にふところに入れ、どうだ、このまゝかへつて暗い氣持でねるよりは新宿にでも出てめしを食はうと妻を誘つた。でも子供のお葬式の歸りだといふのに、そんなにしていゝかしらと妻は自分の胸に頭をうづめるやうな聲でいひ、首をかしげて立ちしぶるのであつた。ぼくはまた大きな聲でわらひ、『死んでしまつた子に泣きかなしんでみたところでどうなるんだ』と妻の心を引きたてるやうに先に立つてあるき出した。『めしをくつて映畫でもみようぢやないか。』すると、Sはそつぽを向いたまゝ『さうだよ、ヒデちやん、暗くてやりきれんぢやないか、このまゝぢや……』とぼくにはいはず妻の名を呼んだ。ぼくはさういふSの心がピタッときて、思はずみんなでだきあつて泣いてしまひたかつた。燒き場から三丁のあまり細い道をぼくたちは同じ氣持でゐながら話し合ふことはできずたゞ默々とあるいた。そして西武電車の通りに出ると、新宿に向つて流れてゆく圓タクの一臺を呼びとめ、やはり默つてのりこんだ

（4）

文學的な擴りどころを失ひ、子を失つたぼくは二三日たつたのち妻と長男をのこして旅に出た。暗い心と心とをちかに向け合つてゐるこの生活にとても堪へられない——さういふ切羽つまつた氣持から妻も素直に同意しての上であつた。ぼくは夜行で東京を立ち、あくる日の朝は大阪の港外の海の上にゐた。淡路島にゆく汽船の中に、別に誰をたづねてゆくといふあてもなく、洲本で汽船を下りたぼくは、そこからまた乘合自動車にのつて山のある方へ走つた。この乘合自動車はどこへゆくのであらうか、セルロイドの窓に向つてぼくはぼんやり心をあけてゐた。山また山、雪ぶきの農家が見えたりとだえたりする。そして沿道には黄色い房のやうな花をぶらさげたふといやつがつゞいてゐた。女車掌にきくと、あれはアカシヤですよとほがらかな聲で答へてくれた。三年も前のことであるが、三月がくると、ぼくは丸坊主になつて出た旅のことを思ひ、淡路島でみたこのアカシヤの花のことを思ふ。

☆文壇うはさ話☆

## 縁起兄弟

戸川貞雄、岩崎純孝の兄弟は、文壇の競馬ファンの草分で、岩崎純孝の如きは、現に競馬雜誌の編輯に從事してゐるくらゐだが、この兄弟が近頃麻雀をおぼえたところが、競馬ファンといふ奴は相場ファンと同樣とても縁起をかつぐもので、戸川兄弟の如きもこの御多分に洩れてゐないが、そのせゐからか、麻雀の場合にもおかしい程縁起をかつぐ誰かクサルとその場所をとてもいやがるのだ、その場所をつかんで場所をきめて、その前に誰かクサツた場所にでも當らうものなら『あゝもういかんいかん』と悲鳴をこぼす

『五百ぶで場所を讓つてくれ、と俺は戸川に言はれて讓つてやつたことがあるよ』と戸川貞雄の一友人は語つてゐたことがある

## 寛先生赤ちやんとなる

小說家は何事も經驗が必要である、といふさとり（?）をひらいた菊池寛先生この頃本郷の某舞踏場で、こつそり一生懸命にダンスのお稽古をしてゐる、それを探知（?）した深田久彌、川端康成のヤンチヤ連中、近く興行される文藝春秋祭には、菊池先生のダンスを舞台でやらせようと、寄々協議してゐる、それをきいた菊氏、『あの大きい圖體をして、下手なダンスをやるところは、まるで、赤ちやんこちら、といふのと同じ藝當だらう』

## 豆圖書館

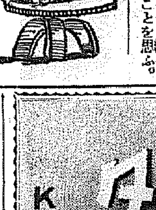

**果樹園藝**　西田悅夫著

本書は柑橘、枇杷、柿、栗、梨等あらゆる果樹の栽培、經營に直接關係ある事項を平易に記述した實用書で農村青年必携の參考書である、卷尾には主なる生産地、中央卸賣市場、器具藥品販賣所、果樹栽培團體等を附錄す（一圓二十錢、東京神田錦町、明文堂）

**裁判官を裁く**　中西伊之助著

教誨師との對話、花嫁は誰が殺したか、警察署長は強盗殺人をやつたか、女子大教授は殺人教唆をしたか、幽靈はなぜ監房へ現れたか、殺人稼業天下御免の六篇を收錄、花嫁は誰が殺したかの一篇は昭和六年四月頃群馬縣甘樂郡に起つた若妻殺し事件を扱つたもの（一圓二十錢、東京京橋木挽町泰山ビル、置陸社）

**舞台**（三月）久し振りに卷頭を飾る岡鬼太郎の力作二幕物『鶏龍』に次いで三宅大輔の『近藤と土方』と（一幕）以下新人の作五篇、外に例の如く劇評及演劇に關する論みものなど（五十錢、東京杉並阿佐谷三丁目、舞台社）

**刀劍と歷史**（二月）（口繪）備中青江守次の短刀（記事）日本刀展覽會の瞥見、刀劍漫談、古武器の變遷と劍道發達史、喚秋山久作翁、（附錄）古今刀劍大鑑戰治銘寄（五十錢、東京澁谷、若木町、羽澤文庫）

**讀物雜誌**（三月）硬軟とりまぜて賑かな特大號卷頭の抗議ものゝ特輯は相當讀み應へがあるこのほか一般人の知らない場所と話案內、職業麗人眞心集、若妻殺し取調日記、警察官親娘、ものになる人、ならぬ人など好讀物揃ひ（三十五錢、東京、日本橋、室町三ノ一大日本雄辯會講談社）

**文學案內**（三月）新女性作家作品號で新人の創作三篇は何れも女流をとつてゐる、新興婦人作論は一流の評論家が女流の中堅所六氏を論じてゐる、文藝時評は貴司山治、他に詩歌、特輯グラフなど、段々內容が充實して來たやうだ（特價四十錢、東京京橋銀座金剛閣ビル、文學案內社）

**滿洲國鑛業の現勢**（調查資料九輯）非賣、東京麴町內幸町東洋協會

△構造堅牢、壓力強大▽
牛田式
噴霧器
△果樹、蔬菜、園藝、消毒用▽
型錄進呈　在庫豐富
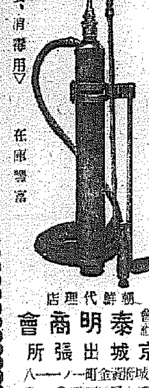
朝鮮代理店
合資會社　泰明商會　京城出張所
京城府黃金町一ノ一八一
電話本局三三〇一一番
振替口座京城五五〇三三番

PINES
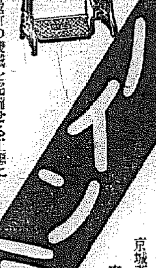
政府補助
最新の機械を完備せる工場に於て堪能なる技術者による製品ですから堅牢優美・消音輕快・能率絕大凡ての點に於て優秀なる裁縫機であります
パインミシン
會社　パイン裁縫機械製作所　京城出張所
京城黃金町一丁目　泰明商會
電話本局三三〇一
振替口座京城五五〇三

皮膚泌尿花柳病
醫學博士　渡邊晋
京城黃金町入口　日本生命下
診察　十二時半マデ及ビ夕刻

商業登記公告
合資會社（設立）商號西鮮火藥合資會社本店黃海道谷山郡谷山面陵洞里貳壹番地目的火藥類及之ニ附隨スル諸物品ノ販賣設立年月日昭和拾壹年貳月拾日代表社員ノ氏名住所出資ノ種類價格及責任京城府御成町參四番地ノ六金壹萬四千貳百圓無限元胤洙京城府社稷洞壹八〇番地金貳千圓無限李鈍永黃海道谷山郡谷山面邑里六八番地金貳千圓無限大田幸三郎京城府竹添町參丁目參六〇番地ノ壹金貳百圓也無限吳贊根京城府西米倉町貳六五番地金壹千圓有限元仁洙京城府蓬萊町四丁目壹四八番地ノ壹金貳百圓有限金光洙京城府並井町壹〇四番地金貳百圓有限尹允明京畿道高陽郡龍江面阿峴里五壹壹番金貳百圓有限金相勳存立ノ時期昭和貳拾年拾貳月參拾壹日迄
右昭和拾壹年貳月拾貳日登記
海州地方法院　谷山出張所

航路
瑞山線
仙事線
唐津線
溫陽線
裕州線
毎日出帆
海の王者!!

仁川
朝鮮海洋社
電話一〇一番・一〇二番

農林省御推選
カドタ
KH型發動機

在庫豐富　型錄進呈
構造堅牢
輕油使用
要部密閉
始動簡易
故障絕無
二半、三半
五馬力
七馬力
十馬力
朝鮮總代理店
合資會社　泰明商會　京城出張所
京城府黃金町一丁目一八一番地
電話本局三三〇一一番　振替口座京城五五〇三三番
特約店募集

會期　三月一日より十日迄
會場　大阪　大心齋橋筋（自本町至南久寶寺町）
心齋橋大商品市
主催　心齋橋筋卸業聯盟會
後援　大阪府、大阪市、大阪商工會議所

北鮮東滿版

### 襄陽の市内電話

【江陵】新興襄陽には市内電話の架設が焦眉の急務とされてゐるので郡當局に於ては市内電話架設計畫を樹て現在申込者二十七人を基礎とし新年度早々實現を期してゐる

### わが黨の主張

## 會寧上水道の斷水
### 對策の萬全を期せよ

會寧上水道の涸水問題は、所有の懸案來に困る、いはゞ不可抗力的な現象だけに、頭から邑當局のみを責めることは、市民として考へなければならないもの、最悪の場合解氷期までの相當永い間を水飢饉で苦しまねばならぬ邑民にしてみれば、非難もしたくなるのも亦無理からぬことではある

××

然しながら、實際問題として設備不完全のため案外長期間に亘る障害を續けることは市民として、日常生活に直接影響をうけるのだから少くとも當局として出來得るかぎり、速かに萬全の對策を講ずべき必要はある譯である

××

而して當局も將來斷水禍を絶つために、近く相當經費をかけて、改修工作を施す意向であるやうだが、この場合、改修後再び斷水禍を繰り返さないまでに、邑財政の及ぶ限り本質的對策を採ることを切望したい

××

若しかりに一部にいふが如き邑職員の技術的缺陷があるとするならば、これに對する處置も必要であるは勿論のことであるが、邑民は當邑長以下職員の不眠不休的の努力を多とすることも忘れてはならぬ、また邑當局の對應策に積極的に協力し萬全を期することに努むべきことを強調する(會寧支局―一記者)

# 報國の誠をもつて 海軍航空隊を熱望
## 元山公職者懇談會から
## 各要路に陳情書を提出

【元山】既報、第一回元山公職者懇談會は二十八日午後一時から會議所樓上で開催、第一回會合の際打合せてあつた元山に海軍航空隊設置方陳情の件につき協議の結果左の通り海軍大臣、同軍令部次長、佐世保鎮守府司令長官、鎮海要港部司令官及び朝鮮總督、鎮池本府御用掛等の關係各方面に對し二十八日附左記三代表の名で次の如き陳情書を提出した

元山に海軍航空隊設置の件に關し謹んで陳情仕り候

抑も北鮮にかける我國防施設は陸軍に於ては永興灣要塞を始めとして第十九師團の設置軍に最近會寧に飛行聯隊の設けらるるありて人意を強うするものありと雖も海軍側の施設としては先年永興灣の防備隊を撤廢されて以來常備的の施設は全くこれなく勿論一朝有事の際に處する作戰の計畫は遺漏なく平素常に樹立せられあるには相違なきも形體に現はれざるをもつて我等在住者は常に何等か適當なる施設を要望しつゝあるものに有之殊に最近航空戰術の發達に連れて一層この感を深うせしむるものあるは隣接ソ聯國との關係に有之候

昨年六月當地を中心として行はれたる佐世保鎮守府並に鎮海要港部聯合の航空部隊演習は極めて良好の成績を以て終了せしもなほ三機の飛行機と四人の將士とを犧牲に供し候、而してこれ等の犧牲者を出すに至りたる原因に就いては種々なる因由の存することとは存じまするも抑もまた北鮮特有の濃霧に祟せられたることは疑びなきものと存ぜられ候、實に北鮮の濃霧は一種獨特のものにして内地の在住者には全然想像する能はざる猛烈なるものにして一度びその襲來に遇はゞ寸前も辨ぜざるに至り航海業者の如き常にこの濃霧に對する經驗の多少により航海の安否が決せらるゝ状態にして往年日露戰役の際我が上村艦隊が敵の浦鹽艦隊を捕捉し得ざりしも實にこの濃霧のためにして常に濃霧に對し警戒を要する所以のもの認められたるものと存じ候、昨年九月半島飛行隊が北鮮に於ける演習中不時着若くは墜落等二機の犧牲を出だしたるも實にこの濃霧のために御座候、されば如何に優秀なる航空技術者と雖もこの濃霧に對する訓練を有せざるものは濃霧季節にありては北鮮に於ける航空戰には十分の活動を期待し得られざるには非ずやと存ぜられ候

對下國際の情勢は頗る險惡にして殊に海軍々縮會議の我が脫退以來一層險惡を極め來りをり候處若しこの國際情勢の審理検討にソ聯國なるものを全く除外し得るならば仍ち止む、然らざる限りは我北鮮は軍事的に頗る重要なる地點には非らずやと存ぜられ、而して航空戰術の發達したる今日として我海軍にも亦陸軍同樣航空の基本的施設を必要なりと存じ候、仍ち北鮮特有の濃霧に對する十分の訓練を積める航空將士を有することの必要を感ずるものに有之候我が元山は往年防備隊の設けられありし縁故もあり殊に軍事上必要缺くべからざる石油工場のあるあり附近には朝鮮窒素工場又は火藥製造工場等一朝有事の際には敵をして直に襲擊せしむる虞れあるの重要なる地點と相成をり候へばこの際海軍航空隊を設置せられ常に濃霧に對する適應なき訓練を積まれ、もつて有事に處せらるること切望の至りに堪へず若し夫れ一度び設置と決せば我等公職に身を置ける者は如何なる奉公の誠をも盡すべく用地の買收その他に關し喜んで御用を相勤め申すべく候

茲に在住公職者聯合會の決議により謹んで陳情仕候也

在元咸鏡南道會議員代表西田常三郎、元山府會議員代表神宮興太郎、元山商工會議所議員代表杉野多市

# 一人四十五分平均の饒舌にうんざり
## 週々小宮山議員のご愛嬌
## 四日目の江原道會

【春川】江原道會四日目(廿七日)は午前十時開會、(松村、劉二議員缺席)前日に引續き十一年度豫算の第一讀會に入る、金、玉議員の水産關係の質問があつて

▲議長 昨日の實績では議員一人の質問に四十五分平均を要し議事が進行しないから要點だけを簡單に質問されたい

と希望し

▲沈宜春議員 第外道路の補助費を增額しては如何

▲三浦番外 第外道路の補助費は前年度より九千圓を增額してある

▲林欽鎬議員 農民訓練所はなるべく僻陬の地に設立すべきである、又邑内普通學校に限り一ヶ年程度の補習科を設置して訓練所の代りにしては如何

▲神谷番外 農民訓練所の位置は公平を缺いてゐるとの御意見は當らぬ

ついで慶俊發議員の道路に關する質問があり

▲議長 質問は大體終つたと思ふから二讀會に移りたい

と諮れば李議員が異議を唱へ、平康郡を中心とした道路網の改修及び淡浦の上水道施設について長々しく質問し、神谷番外これに答へ

▲李議員 午後も第一讀會を續行したい

と提議すれば贊成の聲起る

▲小宮山議員 私は議長の許しを得てをり作ら緊急動議があつたので引込んでゐた(と笑はせ)前回に於て私は鐵原郡内四年制の於雲、東松、鶴長三普校の學年延長を要望し、中宋學務課長から考慮するとので明答を得たので郡民にそれを報告したが十一年度豫算にそれが計上されてゐるかどうか念のため伺ひたい

と突込む、この時議長再び二讀會打切りを諮り、贊成者多數で午後から二讀會に入ることゝし午後零時五十五分休憩、同二時再會、議出經常部及び臨時部中の土木費を一括上程

▲崔伸集議員 道當局の道路政策は無定見に等しい

と鋭く斬込み京城江陵線の改修を希望する、これに對し

▲三浦番外 長い目でみてゐて貰ひたい

とやり返し、ついで三議員の質問があつて土木費を打切り勸業費に移る

▲李昌議議員 新規木炭檢査の施行方法とその内容、水畜費補助は稅金の高い割合に鈍いが如何

▲高橋番外 木炭の檢査は輸出檢査であるが施行場所は春川、江陵、金化、伊川、通川、鐵原の各郡の豫定である、水畜費補助は逐年增額してをり明年度から更に漁船共濟事業も計畫し、漁業組合に指導員も置くことになつてゐる

時に午後四時十分、散會

# 勃興する諸工業の助成に十分努力
## 膨張しゆく人件費の節約を圖つた
## 湯村咸南知事の演述要旨【上】

【咸興】十一年度豫算その他重要案件を審議すべき第四回咸南道會は二十九日から七日間道廳會議室に召集された、豫算案の内容は概ね既報の通りであるが當日湯村知事の試みた演述要旨は左の通りである

最近本道の資源の豐富なること及び工業的諸條件の有利なること等企業者間に認識されてこの方面の開發は漸く緊きを加ふるに至り、新規事業の勃興は益旺ならんとするの實状にあるので道としても之が助成には十分意を用ひ輸運途上にある者が成績を擧げしむる様努力する次第である

十一年度豫算編成に當つては本年の節約の根本方針に則り既定經費の整理節減に努め合理的財政の按配事業の經濟化に一段の工夫を凝し財政の基礎を鞏固ならしめんことを期した次第で先づ年々膨脹的傾向にある人件費を固定せしむるため國費職員同樣定率の平均俸給に改正して現員現給に若干の餘裕を見込んで計上し、將來之が合理的經理によりこの種經常費の節約を期することとした

時局に鑑み一般民衆の精神を作興し心田を培養して確固たる人生觀を把握せしむるは各種施設の根幹をなすものであるが故に僅少ではあるが本年度より新に神社の供進費を計上し道民の敬神觀念の敬培に資せんことを期した

農山漁村の振興自力更生運動については着々後期の効果を收めつつあることは前に御同慶に堪へない、而して計畫の進行に伴ひ、指導機關充實の必要を認め國庫補助を仰ぎ新規財源を捻出して各面に專任指導書記を配置せしむべく計畫し、尙中心人物の養成に意を用ひ計畫の改善擴充を企圖して一層指導網の強化に努むることとした

土木事業に於ては更に地方開發の資に供するため地方振興土木事業として國庫補助を仰ぎ道路治水及び河川の改修工事を企圖した外に地方公共團體の事業を助成する經費を增額した

本道産業の中樞をなす田作物については未だ施設の擴充を要するもの多々あるので既定計畫により技術員の增置を圖り指導の徹底を期すると共に平地帶に於ては新に稗の改良增殖に稍作の獎勵を企圖した次第である

高地帶の開發に關しては過去三ヶ年に亘る連續的凶作の實蹟に鑑み之が對策として先づ同地方に於ける主要作物たる燕麥の優良品種の普及を圖ると共に一面耐寒性作物の栽培を獎勵することとし尙又現在高地帶農家の營農方法は誠に單純粗法であつて之が改革の第一歩として先づ合理的農業經營の綜合指導部落を設置し、高地帶に於ける理想的模範部落たらしめ、之を根幹として他に範を垂れ更に一般農民の興醒を促すべく企圖した次第である

林業については前年度に引續き砂防工事を行ふ外飼料肥料及び燃料の供給を合理的ならしむるため新に農用林産物の增産施設を企圖し、併せて農村振興運動の圓滑なる進展に資すると共に地方民有林内に新に林道を開設して利用期に達した優良資材の搬出を便ならしめ、もつて林利の增進と地方交通の便に供せんと存じてゐる次第である

# 北青醫院の陣容
## 初年豫算は約七萬圓とし
## 十月に開院の豫定

【咸興】新年度四萬四千五百圓の臨時費をもつて開設される咸南道立北青醫院は道會終了直後設立認可申請を行ひその認可指令を待つて建築に着手し十月一日開院の豫定である

北青醫院の規模は醫官二、醫員二、藥劑手一、書記一を中心とする内科(小兒科を含む)外科(耳鼻咽喉科を含む)産婦人科の三科制とし病室は普通一等一室一人、二等北室七人、三等十二室四人、傳染病室二室二人、計十二室十五人の收容力である

初年度豫算は醫院收入二萬二千百九十二圓、寄附金四萬二千五百九十二圓の收入により經常費二萬五千百九十二圓、臨時費四萬四千五百圓と豫定されてゐる

### 移轉準備命令
#### 羅津都計工事

【羅津】解氷早々着工する都計地境川の築造工事は最も急を要するので、邑では廿四日附で新町及び仲町の一部九十三戸に對し四月十日までの期限附で市計最初の移轉準備命令を發したが一時の移轉先は假換地或は公園敷地となつてゐる、なほ昭和通及び新町全部に對し三月中には移轉命令が發せらるる筈である

### 倉庫荒し捕はる

【咸興】咸興‖興南海岸倉庫荒しの一味、同邑九龍里金元漢では事件發覺以來所在を晦ましてゐたが二十五日探索の結果、咸興府山手町の隣人劉氏、朝鮮酒釀造に加入して稽古中を取押へられた、同人直接關係のみでも在庫品窃取、運搬等百餘圓に達する見込で目下嚴重取調べ中

# 亞麻の栽培擴張
## 指導者を增配し
## 甲山には製織工場

【咸興】咸南の亞麻栽培面積は本年度に六百町歩の擴張をみる結果豐山郡九百町歩、三水郡二百三十町歩、甲山郡六百七十町歩となりこれが指導のためには道で補助による郡農會技手五名と帝國製麻株式會社派遣の郡農會駐在指導員五名に增配し計畫的に派遣する指導員四名により遺憾なきを期する筈であり亞麻製織工場は現在豐山に一ヶ所であるが大體に於て六百町歩一工場を標準とする關係上近く甲山郡にて一ヶ所增設の見込である

# 咸南の自動車業界
## 統制の第一歩
## 咸タク先づ朝日タクを買收
## 續いて各社併合?

【咸興】府鑑前昭和町の大頭亀所有地に九萬六千餘圓を投じて買收し工場建設豫定中の咸タク社長方義錫氏は今回朝日タクシーを買收した、續いて北鮮自動車商會と名鮮自動車株式會社との合併工作を進め咸南自動車業界の統制に邁進するものと解されてゐるが當局は今回の朝日タクシー買收を契機として現在片道三圓の興南往きハイヤーを半額の一圓九十錢に引下げたい意向である

### 好仁對岸に豚コレラ

【咸興】三水郡好仁對岸の長白縣十七、十八道溝各地に發生した豚コレラは頗る猖獗な傳染狀態を示し同地方一帶の畜豚を殆ど全滅の狀態に陥れて漸く終息した、また十八道溝小西溝洞には廿日頃より患者も一名發生したが居住民は自發的に交通遮斷の擧に出でつゝあり大なる流行は見ないものと觀測されてゐる

### 杷柳細工講習
#### 長津で開く

【咸興】咸南道内には長津、豐山を主として山地帶各郡に野生杷柳の採取五萬五千貫に近くその販賣價額一萬六千圓を超え山間農家に絶好の副業となつてゐるがなほ指導獎勵の如何によつては年額十三四萬貫の採取可能でこれを製品として販賣するに於いては更に副業價値の增高を期待されるので長津郡では本年から普通學校卒業生約五十名に對し第一期は四月から九月まで、第二期を十月から三月までの杷柳細工講習會を實施すべく道費でもこれに講師俸給その他合計五千餘圓を補助する見込である

### 清津商議役員會

【清津】商工會議所では役員會を三月上旬開催することゝなつたが右役員會では四月清津で開かれる商工會議所理事會出席者に對する協議方法その他當面の諸問題につき協議する筈で會議所舍屋新築についても具體的意見の交換が行はれるものとみられてゐる

# 海水浴場お化粧
## なんと氣の早い
## 西湖津の消防組

【興南】西湖津消防組では西湖里新海水浴場の整備に關し計畫を進めてゐたが寄りの解水と同時に海岸一帶にアカシヤ一千本を植栽すると共に脱衣場を移築する外に食堂、休憩所、脫衣場、便所等の施設の充實した設備に取掛るべく準備に着手した

### 汶山の急設電話

【汶山】昨年市内電話の架設をみた汶山市内の加入者は現在二十九口であるがなほ加入希望者が多いので郵便所では十一年度至急電話開通申込を來る三月二日から十六日まで十五日間受付けることになつた

### 普校の學年延長要望

【汶山】坡州郡では既に一面一校を完成したが汶山、坡州、交河の三普校以外は全部四年制になつてゐるのでこれを卒業した兒童は更に六年制である前記三普校の五年生に入學を希望する者が多く、今春はその數二百十名に上つてゐるが三普校の補助收容力は汶山普校十名、坡州普校十六名、合計二十六名に過ぎず一般から各普校學年延長の急務が叫ばれてゐる

### 坡州郡の山林伐採

【汶山】昨年中に坡州郡山林係で取扱つた山林伐採出願及びそれに對する許可件數は

▲山林法第一條制限に對する出願‖闊木伐採五二件、一三〇、五八町、五三四、九七尺締、生枝採取二件、三町、〇町、三〇〇束

▲同許可‖闊木伐採四一件、七三、三八町、四八九、五四尺締、生枝採取二件、三三、〇〇町、三〇〇束

▲山林法第二條制限に對する出願‖四四四件、六七八、二四町一四、九七五、三一尺締、▲同伐採‖四四四件、五七七、四〇町、一一、九四四、〇七尺締で、なほ山林法違反事件は第一條違反二〇件、第二條違反四件、計廿四件であつた

### 坡州郡各校卒業式

【汶山】坡州郡郡内各普校の卒業式日割は左の通り何れも三月

▲汶山普校二十日▲坡州普校二十四日▲坡平普校十九日▲炭縣普校二十日▲泉峴普校二十四日▲新山普校二十日▲直川里簡易校二十五日▲葛面簡易校二十五日▲當田里簡易校十九日▲交河普校十八日▲汶山小學校十九日▲金村小學校廿五日▲金村普校十九日▲奉日川普校廿四日▲積城普校廿四日

# 清津の沿岸貿易埠頭
## 使用好成績

【清津】府營沿岸貿易埠頭は竣工一月末で約半ヶ年を經たが徵收使用料金は既に豫算の七千圓を突破してゐる、府ではこの調子ならといふので十一年度收入豫算に二萬七千圓を計上してゐるが一萬圓以上の收入あるものとみてゐる

# 咸南の牛疫

【咸興】對岸滿洲國からは牛疫の襲威があり地場では畜牛を惱ます等症病、出血性疾患、野獸牛疫等に惱まされる咸南畜産衛生當局では既報の如く釜山に獸疫血清製造所の支所を誘致すべく意見を纏めてゐるが昭和六年以降十年までの五ヶ年間に前記特殊疾患の發生は總計一千百九頭の多きに上り症病は甲山、三水、長津の各郡に四百八十頭、出血性疾患は端川、三水、北青の三郡に三百九十九頭、野獸牛疫は各所に散發したもの三百三十頭となつてゐる

### 畜牛生産獎勵

【咸興】全道平均五十五%の生産率を七〇%まで向上せしむべきを目標とする咸南の畜牛生産獎勵地區は十年度百七部落に達し飼育畜牛四千六百八十三頭であるが生産價は全道平均七十九%三の好成績を示し部落別には八十%以上六十七地區、七十%以下九地區であり最高生産地區は百十二%九の驚異的な好成績を示してゐる

### もてる刑務所製品

【清津】刑務所の生産工場化は民業壓迫といふやうな意味合ひでとかく問題を起し勝ちであるが製品よりも實用向が賣ばれる世の中であるから刑務所製品の市價進出はいはゞ時の勢でもある、御多分に漏れず清津刑務所でも昨年度は四萬五千圓に過ぎなかつた製作品が今年度は既に七萬五千圓に達する素晴しい勢振りで個人注文より官廳關係の大口注文が增したため金高もグンと揚つて來てゐる

# 床屋同士も値下げを牽制
## 反對効果を生んだ
## 咸興署の統制希望

【咸興】府内の理髪店を二級制として從來定額以下の料金で奉仕してゐた業者に最低料金を設けるべく理髪店は城在規程額、その他は約十錢下りの理髪料としたい咸興警察署の希望も二三業者の反對で物にならず府内業者が相互に他店の違約金を徵收するといふ沙汰を續け違反者からは十圓乃至五十圓の違約金を徵收するといふ話々しい反對効果を生ずることになつた

# 原案を可決
## 最終日 咸興府會
## 午後九時幕を閉づ

【咸興】府會最終日(廿八日)は夕刊の續き‖午後八時三十五分再開、夕食中の懇談によりその要領は府案三千圓減、繰越金三千五百五十圓增をもつて公園費の内膳豫算等の投資を他債に求めず町會諸費百五十圓增の一千圓とすることに對し森田、趙逢、權宅尚、米田等の諸氏より希望意見の開陳あり午後九時に至り滿場一致原案可決、九貫議員外十七名提出の私設消防制度曲に關する建議案を採擇して午後九時やつた閉會した

決定した豫算は

▲歳入經常部二十六萬七千三百八十三圓、同臨時部二十九萬六千四百十八圓

▲歳出經常部十八萬九千三百三圓、同臨時部四十八萬二千八百十八圓

合計六十六萬三千八百一圓で前年度に比すれば十九萬四千三百九十一圓の增加で主なる施設事業は

公會堂建設十五萬圓▲市街整理工事七萬圓▲市街地計劃調査二千六百二十八圓▲住宅地造成工事六萬二千圓▲公園施設八千圓▲水道施設改良工事一萬九千四百圓▲健康相談所新築一萬圓▲商品陳列所擴張一千四百九十圓▲有樂町市場上屋店舖新築五千五百五十圓▲常備消防宿舍新築五百四十圓▲市場用地買收(稅務監督局敷地)二萬五千圓▲齋場建設助成一千圓▲町會諸費四百五十圓▲舗道施設一萬九百圓等の十六項に達してゐる

# 折角歸順しながら忽ち元の匪賊へ
## 歸順す 前に武器を隱し
## 豹變するもの續出

【咸興】二十八日咸南國境情報‖數次の勦匪工作、宣撫工作により歸順を表明した匪賊は近來再び匪賊に豹變するもの續出してゐるが彼等は歸順表明に先立ち武器の隱匿に努め今日まで滿洲武裝の中から隱匿された長銃八挺、鴨江通化兩縣界の山中から發見した手榴彈三百八十個、長銃彈八百六十個に達してゐる

# 長惠間拓殖道路
## 今年も長津三水の兩端から工事施行

【咸興】拓殖道路長津惠山線は今年も長津、三水の兩端から實施されるが長津側は國境里中江里間の九キロ七九八と橋梁一五一米、三水側は城基里至城里間の八キロ九五〇米と橋梁一四米、渡船一四〇米で兩工區の總工費約十五萬圓である

### 防毒マスクを頒つ

【清津】去る一日開催された對時局大會の非常時局講演による刺戟の影響か、最近憲兵分駐所へ府民から防毒マスクの注文が來るやうになつたので同分駐所では國防義會と協力して希望者の便宜を圖ることとなり臨時第十九師團の手を通じ一個十二圓七十五錢で非常時への備へをさせる筈である

# 明太魚卵の生産激減

【咸興】咸南明太漁獲の不振は必然的に明太魚卵の生産高に影響し一月末現在十七萬五千四百九十六樽の豫想に過ぎず二月中の豫想數量約一萬樽を加へてもなほ前年に比し十三萬餘樽の激減に終るらしい、檢查價格は合格七五%の不合格二五%である

### 我也港の船溜

【江陵】襄陽我也津の有志は同港船溜期成會を組織し地元寄附金一萬圓、道費補助二萬圓、計三萬圓の工費で今年中に着工すべく奔走中である

### 咸南の内國有林野被害

【咸興】咸南道内の道所管國有林(四十四萬一千五百町步)における昨年中の林野被害は盜伐五十四件、誤伐二十七件、開墾四十六件、火災十一件、その他九件の合計百七十件、この面積一千八百町歩に達してゐるが被害金額は六千圓餘に過ぎない

### 川村氏雄羅視察

【羅津】新任間島總領事川村博氏は二十五日滿鐵港灣施設後同日夕來羅、羅津實業界で開かれた有志の歡迎會に臨み同夜一泊、二十六日港灣工事、埠頭施設、邑事務所を訪問、同日午後二時十五分發列車で圖們へ向つた

### 咸北道議懇親

【羅南】咸北道會議員は二十六日夜羅南麻水樓に新聞關係者を招待し道會議員と合同懇親會を催した

### 人の動き

▲咸北道會議員一同 清津漁港を視察

▲後藤咸北警察法主任 金村から二十八日歸任

かやふとん 毛布 カーテン テーブル掛
大阪本町 西川甚五郎商店
電報受信略號 オサカヤフトン

九州郵船株式會社 出帆廣告
釜山出帆
博多行 珠丸 每日午後十一時出帆
博多丸 每月四日九日十四日十九日廿四日廿九日午後二時出帆 對馬寄港、長崎行
詳細ハ左記ヘ御照會被下度候
釜山第一棧橋 九州郵船株式會社出張所 電話一四二二番

仁川出帆 (代理店日鮮海運會社)
大連直行 東神丸 二月九日
東神丸 二月廿五日
鹿兒島、三角、長崎、博多行 東神丸 三月十四日
東神丸 三月二日

新義州・安東出帆 (代理店日鮮海運會社)
仁川經由、九州各港行 (結氷期間休航)
詳細ハ左記ヘ御問合セ被下度候
仁川府本町四丁目 日鮮海運株式會社 電話長五〇番長一〇八番

内鮮運輸仁川出帆
阪神行 昭和丸 三月二日 三日
阪神行 △豐取丸 三月五日 七日
阪神行 日華丸 三月四日 五日
清水、京濱行 伊奈波山丸 三月五日 六日
各船共集合ニ依リ關門瀨戶内寄港出ル可ク候
仁川港町四丁目 内鮮運輸組 電話一三三五番

朝鮮汽船出帆廣告
釜山出帆
馬山行(急行)每日 午前九時半 午前八時半
麗水行(急行)每日 午前十時 午後八時 二回
木浦行 各港寄港 每日午後一時
元山行 隔日午後五時出帆
境行 月 日
鬱陵島線 一月中出帆 一日六日十五日廿日廿九日
江口行 日夜半十二時出帆
木浦・釜山行 各港寄港 每日午後八時
濟州行航線 寄數日午後七時
濟州行廻線 西廻り 二六日十二日廿日 東廻り 十六日二六日廿日

仁川汽船出帆廣告
海州線 直航 隔日出帆
黃海線各驛ト船車連帶貨物取扱
長淵線 每月五回出航
龍湖島、麒江、德洞、
仁川經由浦線 每月五回出航
甑島、小青島
舊浦線 隔日出航 寄港地‖九味浦、吉灘、大青、
南九津、龍湖島、淵平島、乃浦里、
群山線 隔日出航 寄港地‖喬洞、自動車連絡取扱
泰安線 隔日出航 寄港地‖泰安、自動車連絡取扱
瑞山線 隔日出航 寄港地‖瑞山、泰安、自動車連絡取扱
唐津線 每月二十回出航 寄港地‖外島、石浦里、往文島
日吉浦線(忠南牙山郡) 毎月六回出航
此ノ外ニ沿岸各方面行貨物取扱
仁川港町二丁目 仁川汽船株式會社 電話五一番 一四〇番

大阪商船仁川出帆
阪神行(基隆經由) 三月一日 第二信洋丸 群山寄港
三月二日 第二福井丸 群山寄港
三月五日 江 龍 丸
三月八日 泰 仁 丸 群山寄港
名古屋、京濱行 三月一日 關 東 丸
鎮南浦、安東行 三月三日 名 湖 丸
三月一日 第三信洋丸
濟州、南洋、南北米、阿弗利加、歐洲、內地各港及臺灣、北海道、支那、滿洲、其他各地行接續通ジ貨物取扱致候
大阪商船株式會社仁川代理店 株式會社 慶田組
四・一一番(荷出) 七二番・九八四番(入荷) 二一〇番(宿直) 二七八番(現場)

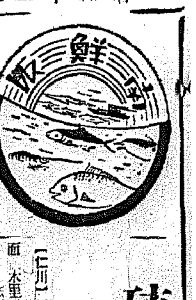


## 硫安船遭難

### 靈興島沖岩礁に乘り揚げ　船員は陸地に避難

【仁川】二十八日朝、富川郡靈興面、木里前村沖合の岩礁に乘揚げ、船底破損の內地式帆船あるを附近の者が發見、届出により駐在所員が調べた結果、右は水原郡長安面沙浦へ硫安五百五十叺を積んで向ふ途中、波浪を避けてゐたもので損害約一千七百五十圓、幸ひ船夫は陸地に避難してゐた

## 慶南無盡統制

### 馬山無盡は解散を可決

【馬山】慶南無盡統制による釜山、馬山、晉州、統營の四無盡會社の合併工作は、一月廿八日、株合意見成立、去る十日假契約成立調印を終つたので去る廿六日臨時株主總會を午後一時から馬山無盡會社樓上で開いたが出席者二十九名九百七十四株、加藤社長から經過報告あつて後、合併解散議案を附議するところがあつたが、滿場一致で可決した、茲に於て加藤歡一郎氏が社長として就任十年を閱した馬山無盡會社は解消することになつた、なほ加藤社長は新會社取締役、西田木聰市氏は監査役に就任に擬せられ動搖なき模樣である

## 米穀產費調査

### 慶南打合會

【釜山】慶南道では本年實施する米穀生產費調査について廿八日本府から來道した關係官臨席のもとに產業部關係職員によつて具體的協議を行つた

## 內鮮連絡船警戒

【釜山】慶南警察部では時局の非常時に鑑み廿六日から釜關航路及關釜連絡船の乘込み警官を增配したが當分繼續の方針である

## 地方論陣

### 大邱飛行場問題

#### 重要性再檢討を要す

大邱府民の永年の宿望叶つて、いよ〳〵東村に飛行場が實現することになつたことは、府民たるものゝ等しく慶祝するところ、これに對する補助費として、道費十一年度豫算に二萬圓を計上されてゐる。抑々該飛行場敷地は約十萬坪として、買收費工事費等を合せて十二三萬圓の計畫であるが昨年期成會で運動の際、委員が池田知事を訪問して應分の援助を陳情した結果の二萬圓である

×　×

然るに該補助費は總經費の僅かにその六分の一といふ、少額に過ぎない、これでは財政貧弱な大邱府でどうしてこの莫大な費用を捻出出來るか、せめて五萬圓位の補助は最少限度として當て込んでゐただけに大きな期待外れであり從つて道會でも伊藤議員の抗議的質問が持ち出されるやう府會や期成會でもそれ〴〵對策を練るやう大惱みの態である、府としては、やつと具體化しながら補助金の問題で今度手を退く譯にはゆかぬ絶對的のものだけに今後の對策にその注目を移く一大事である

×　×

抑々該飛行場設置問題は既に囊に、慶南北道として烽火をあげたものである以上、これが目的貫徹された今日、たとひその場所が何處であらうとも道民協力一致して、國家の爲に相當の犧牲は素より覺悟の筈である。しかるに道當局の態度としては餘りに冷淡ではないかといふ話をなすものもあり、道當局としては少額ながらも誠意ある處は認めらるべきものだといふ見解らしく何れも一應の理由はあらう、が問題の性質は國家的事業であり、國防的大使命も有する重要な問題である

×　×

今や飛行場問題は一地方の繁榮や利便を策すのみの一機關ではない。內外の情勢殊に航空施設に對する內地方面の認識などに鑑ても充分關心をもつべきであり、補助金の多寡は暫く置き、少くとも當局に對する認識に欠けてゐるのでないかと思はれる點があるやうだ、道府その他關係方面はもとより道民は今一應航空施設の重要性を再檢討しその上で補助金の增額懇願もあつて然るべく文府の援護なり、一般の寄附なりに依つて、とも角も一致協力して一路實現に邁進せんことを希望する（大邱支局一記者）

# 融合の教育道場

## 朝鮮人教育の振興期成會

### 仁川內鮮人有志の奔走でいよ〳〵結成

## 基金造成に大活動

【仁川】朝鮮人教育の振興と細民子弟の簡易教育普及徹底を期する『朝鮮人教育振興期成會』創立總會は二十八日夜八時から府廳會議室で開催、規約の審議をなし一部字句の修正をなした外他は原案通り可決、理事に吉田秀次郎氏外五十名をあげ、顧問は理事會で決めることにし、實行委員には二十五名を推し、寄附金募集の名義人十一名を選びこゝに全く成立成り、內鮮打つて一丸となる自力の朝鮮人教育機關擴充はその例をかつて全鮮にみず、柳英涉氏は感激のあまり閉會後立つて朝鮮人を代表內地人側の熱意に謝辭を述べ、吉田秀次郎氏はこれに對し固い決意を語つた、なほ期成會長は既報の如く吉田氏、副會長に金允福、向井最一兩氏を推し、事務所は府廳內に置き、寺町校舍を讓り受け之を適當の地（松峴里の埋立地の內三萬坪を利用）に移轉改築し教育道場を造成、當初の建設費と初年度經常費として三萬五千圓を一般の寄附に求め、社團法人事業の十周年を記念し、將來は財團法人として維持經營し、道場の維持經營費は一萬圓以上、これを補助又は寄附にまち、特に役員は會から一切報酬亦は費用の辨償を受けることが出來ないことになつてゐる附帶事業として工場勞働者の養成をなし工場經營の一策とするなど萬全の計畫が樹立されてゐる

### 實行委員打合せ

前項の如く期成會の正副會長、實行委員は一日午後三時から府尹官……會で徐々打合せの筈である

## 清州邑會

【清州】邑會では二十八日午前十時から臨時邑會を開き、全議員出席して十年度追加豫算、不動產土地交換、九年度災害救濟積立金收支決算認定、九年度歲入出決算報告、九年度貸付金特別會計歲入出決算報告の五議案を附議し九年度歲入出決算報告を樋口武司、崔東燮の三委員に附託した外は原案通り可決して午後一時閉會

## 生徒の保健調査

### 慶南で中初等校に對して　寄生虫につき檢鏡

【釜山】慶南道衛生課では各學校生徒の保健狀況調査のため去る廿四日から五日間の豫定で馬山高女五百名目の寄生虫檢鏡に着手したが引續き釜山府內東萊普通校に第七小學校生徒一千名の檢鏡實施の筈

## 學校專門に荒す

【淸州】學校や役所を荒し廻つた泥的が去る二十八日、淸州法院支廳檢事分局で建造物侵入、竊盜、橫領といふ長い罪名で起訴された右は忠北槐山郡佛頂面牧場里生れ住居不定、無職金國鎭（三）で昭和四年八月、竊盜罪で淸州法院支廳で懲役一年六月に處せられ――出獄後普通學校小使として雇傭中、同年十二月二十九日職員室で金國憲訓導の机の抽出から同校販賣部賣上金十二圓八十錢を竊取し越へて本年一月二十三日午後三時頃、工藤校長から內村內季務長に米代として支拂ふべき現金十二圓を託されてこれを橫領費消し罪を問はれるや今度は淸州市內に入り込み二月九日正午過ぎ專賣局出張所で小使佐伯利明君の冬オーバ一着時價三十圓位を竊取、ついで十二日午後一時過ぎ、淸州小學校に侵入、冬オーバ一着、時價十五圓位を竊取したものである

## 統營西部　郵便所

### 設置具體化

【統營】統營邑上にある統營は西部側の通信機關が不備なところから吉野町を中心に郵便所の設置方を要望、地元有志梁龍傳次氏が擬て郵便所設置願を出願中の處、去る二十七日遞信局監理課草野屬が來統、實地調査に着手してをり、氏の歸局を俟つて來る四月からこれが實現を見るものと一般は待望してゐる

## 札付の大泥

### 出獄すぐ盜む

【淸州】淸州郡……面……業劉實龍（三）は大正十五年五月竊盜傷人罪で前後九年二ヶ月の刑を終へ昨年末公州刑務所を出獄したばかりの前科三犯の强か者で、こりることなく去る二月四日午後三時頃、淸州邑本町一丁目、李明求氏邸內に忍び入り籾五斗入一叺時價七圓三十七錢を竊取、これに味を占めて又翌五日午後四時頃同氏邸內で籾五斗入一叺、時價七圓二十四錢を竊取して捕へられ淸州法院支廳檢事分局で取調べ中のところ二十八日竊盜罪で起訴された

## 少女放火狂

### 二十七件自白

【永登浦】新年劈頭來連續放火して永登浦附近を震駭せしめた放火狂少女李福順（一）は去る五日永登浦署に檢擧以來嚴重取調べ中の處二十七日までに二十七件を自白し大體取調べも一段落したので近く送局の筈である

## 春は海から

### 朝鮮景氣に憧がれる

# 渡り鳥の苦力群

### 仁川港目指して續々入り込み　醜業婦もその後に續く

【仁川】渡り鳥のやうに春になると苦力の大群が仁川港に續々上陸して來る、春だ！春だ！早春の訪づれはまづ苦力から――マサカ？去る二十一日仁川港に入港した阿波共同汽船の共同丸は支那人勞働者四百名を、二十五日利通號は同樣三百二十名、再び二十八日は共同丸に四百名を乘せて入港した、これら支那人は農民、石屋、勞働者などで、なかには苦力を追つて來るなまめかしい支那の醜業婦もゐる、殆ど山東省の者で見せ金百圓を滿印よく警察官に示してお手輕な荷物をショツてゆく苦力の背に早春の陽光が微笑である、なほ昨年二月中の統計は五百十二名であつたが、今年は僅か三回で一千百名も入鮮しており『朝鮮景氣』にあこがれて來たのだと、異口同音に特有の愛嬌をふりまきつゝ、南へ、北へ、東へ――また來年の穀雨月前の歸國を樂しみに流れて行……

## 齋藤內府に弔電

【釜山】土屋釜山府尹は不慮の遭難で逝去した岡田總理大臣並に齋藤內大臣の兩家に對し廿七日白電

書記官長宛府民を代表して左の弔電を發した
閣下には不慮の御遭難にて逝去の趣き誠に痛恨に堪へず茲に府民を代表し謹みて哀悼の誠意を表す

## 飛行場の補助增額

# 全道議が動く

### つひに全員の名をもつて　當局に善處を促す

【大邱】既報大邱飛行場設置運動補助費については廿七日道會散會後六委員が岡崎知事を訪問、陳情要望の結果知事は『道會議員一般の要望ならば豫算は別として他に方法を考へよう』との好意ある回答を得たので廿八日更に府に會合懇談をなしたが結局知事の好意に信頼し全道議員の贊成を求めて改めて道當局に建議案として提出道當局の善處方を要望することゝなつた

## 古代の銅劍や銅鉾

# 工事場で發掘

### 貴重な出土品とばかり　鐵道當局で買收

【大邱】慶州郡東面普門里地內東海中部線改良工事場の約一尺位の地下から貴重な考古資料に値する埋藏物品と思しき銅劍一、銅鉾一、劍柄一を發掘したので所轄駐在所では直ちに現場に出張附近の調査を遂げ直に慶州署に報告した、二十八日道保安課に報告があつたが右發掘場所は神文王陵東北約七百米の丘陵上で銅劍は銅錆の斑點を散りばめたもので多少刃こぼれはあるが確實なものであり銅鉾は二つに折半され基部の中に腐化した木片が充塡されその先端部と劍柄は稍破損してゐるが劍柄は完全に近いもので內部には堅い粘土が充塡されてゐる年代は不明であるが學界に珍重されるものらしくなほこの出土品は何れも鐵道局で買收した

## チンピラ　六人組

### 仁川を荒す

【仁川】惡の華を咲かすチンピラ團……府內花平里一六三金萬龍（三）外道新花水里二六六白東觀（三）外通稱キダリ、クロンボ、デブ、アンタンイの一味六名のチンピラは昨年府內外を徘徊至る處、かつ拂ひ、搔ぱらひを前後九回（價格數百圓）に亙り働き得た金は活動見物や買ひ喰ひに費消、廿七日仁川署に、狹首の一名を逮捕、他の四名は行方搜査中

## 景氣好轉で

# 飲食店激增

### 振興運動の馳緩を　當局は嚴重に警戒

【淸州】鐵道界好轉の波に乘つて都市にはカフエーや料理屋が進出し一方、農村には飲食店が激增する趨勢にありこれ等は從つて各種の風紀を濫らして、一般の振興氣分を腐り、或は多數の接客婦を雇ひ入れて良風美俗の行爲に甚らため農村振興、自力更生運動が徹底して居らず、引き締つてゐる農民の人心を弛緩に導き殖民安逸の弊風を誘發する虞があるので忠北道警察部では將來、カフエー料理屋、飲食店等の營業取締に關しては社會一般の風紀振興の折柄管下各署に於て夫々、土地の實情に適合した取締方針を樹立して益々風紀振興の實を擧げしむることゝなり本府の方針に則りカフエー、料理屋、飲食店營業は今後、特別の事情ある場合の外、原則として現在數以上の許可をしないことに決定した

## 鎭海灣の鱈

### 漁場入札

【統營】鎭海灣水產漁業組合では去る二十六日吉野町統營座で今冬施業すべき鱈漁業場三十六ヶ所の競賣を行つたが今年に特に鱈の入工程化等で密漁が豫想されてをり昨年の競賣率から見て本年は約一割五分の相場値上げとなつた漁期は僅かに四十日間で統營郡沙等面加助鱈出漁場卅二ヶ所の漁場の如きは五千五百五十圓といふ高値から相當高く落札され今年の漁期は非常に期待されてゐる

## 新局鐵"光麗線"

# けふ光州で開廳式

### 引續いて事務引繼式の後　目出たく調印する

【大田】南鮮光麗線は三月一日より鐵道局に移るので鐵道局からは田中所長、齋藤庶務、佐々木經理兩主任等が二十八日光州出張、各種の準備を急ぎ、一日午前十一時から大田鐵道事務所光州派出所（元南鮮鐵道事務所）で開廳式を行ひ、次で引繼式に入り佐竹元南鮮鐵道常務取締と小林經理課長との間に調印を了したのち開廳の祝の盃を擧る事となつた

## 光州府に自動車區

### 國產"いすゞ"四臺を增加し　旅客サービスの萬全を期す

【大田】局鐵營となつた南鐵の自動車路線三百九十粁を運轉する乘客專用及貨物自動車二十數台の營業に伴ひ光州に自動車區を設置し渡邊金藏氏を區長に起用し旅客サービスと營業の萬全を期すべく局では新たに國產自動車四臺を增加し乘客の緩和と優待に拍車をかける事となつた

## 自動車發着

### 時刻變更

【光州】局鐵では南鐵から買收した自動車の發着時刻を變更しなほ乘降客の便利を圖り停留場を全南光州驛前、道廳前、光山町（三中井吳服店前）新光州驛前の四ヶ所に定めた

## 仁川の電線泥

【仁川】府內牛角里四五李鍾換（三）同府萬東……根（三）は二十八日鮮元倉庫附近の電話線約百米を、ペンチで切り取り古物商に賣却せんと府內を徘徊中、仁川署員に逮捕された

## 釜山倉庫街火事

【釜山】廿八日午前三時廿五分府內昭和通二丁目の倉庫街番小屋から出火し直に消防組が出動して消止めたが附近は各會社の倉庫が多く危險であつたが損害輕微で濟んだ、原因は乞食の焚火らしく番人を釜山署で取調べ中

## 仁川の人口

# 八萬を突破

### 戶數一萬二千四百　男が約二千人多い

【仁川】府では昨年の十二月末現在調査中であつたが、二十九日發表した處によると總人口八萬四百二十名、この內男四萬一千百八十名、女三萬九千二百四十名で男が一千九百四十名多い居住戶數一萬二千四百八十九戶、世帶數一萬七千二百七十五、內地人は一萬二千四百九十二名、朝鮮人六萬五千五百九十五名、支那人二千二百九十一名、その他の外國人四十二名、なほ人口の分布狀況をみると松峴里の九千三百一名が首位で二位は松林里七千二百八名、三位花平里の五千百六十五名、海岸町の二百十五名が一番稀薄である

## 一夜に三軒

### 荒して捕はる

【大田】二十一日午前一時二十分頃扶餘郡世道面靑浦里農金秀寶（三）方に侵入、籾二斗餘に叺を竊取逃走した事實あり、基環が追跡し實弟基立（三）等の應援で途に逮捕し扶餘警察に引渡したが取調べの結果扶餘郡世道面靑浦里金水成（三）と判明、二十一日午前一時頃同面靑浦里農高在明方で大豆一斗五升、小豆一斗を竊取、同二時頃同面靑浦里農高鎬二の裏庭鷄一羽を竊取し更に隣家金基環方に押入り逮捕されたものである

## 寄附

【金泉】朝鮮殖產銀行金泉支店長井村定省氏は今般本店檢査役に榮轉に際し、小學校保護者會及母の會、育英會、金泉邑社、幼稚園等に夫々金一封を寄贈した

◇

【金泉】金泉警察署高橋辰八氏は亡妻の忌中に當り香奠返しの意味で金一封を金泉小學校保護者會に寄贈

## 統營無盡總會

【統營】無盡會社では二十六日午後二時から會社樓上で臨時株主總會を開き慶南無盡統制の營業讓渡の件について興業支配人から經過報告の後左記の件を附議した

▲準備積立金の內一萬圓の株式拂込金充當▲釜山無盡會社に合併決議▲前項決議に關ふ解散決議

## 京城女子師範

### 忠北の志願者

【淸州】忠北では本春京城女子師範學校入學を志願する六十餘名に付き詮衡、選拔試驗の結果、二十四日同女子師範演習科十名、演習科十六名計四十名を推薦することに決定したが例年より入學者多く朝鮮人女子が大部分を占めてゐる

## 郡屬員女に暴行

【釜山】慶南陜川郡陜川面の郡屬員河南周（三）は去る十五日午後十一時半頃附近の裏山道路で同面金潤補方の雇女尹廣喬假名（三）に暴行を加へ三週間の負傷をさせた事實を所轄署で探知し廿八日加害者を留置取調べ中

## 娼妓ドロン

【仁川】敷島遊廓敷島樓娼妓洋子こと小林雪子（三）は二十四日、京城新町の叔母の許にゆくと稱して出たまゝ今日まで行方が判らないので逃走したものとして二十九日仁川署に搜査願を出した

## 列車の顚覆を企つ

【釜山】廿七日午前六時半頃同山驛發慶州行第二八四列車が兵營北方の南溪隧道を驀進中顚覆を企てた不屆者があるのを機關手が發見し急停車して危險を免れた、その筋で犯人搜查中

## 南漢山城に

### 點燈運動

【廣州】廣州郡の南漢山城は未だ電燈に惠まれず依然たる石油ランプで不便すくなくこれが點燈運動を起し京電にこれが實現方を交涉することになつた

## 警官の貯金勵行

【金泉】日高金泉警察署長は先般郵便貯金强調週間を機に管內警察官全員に對し毎月內地人巡查には一圓以上、朝鮮人巡查には五十錢以上の貯金をなさしめ在職中は一切これを利用せぬことに協定した

## 人の動き

▲岡崎慶一郎氏（仁川署長）廿八日南鮮出張から歸任
▲吉田秀次郎氏　廿六日全州から歸任
▲上根大邱稅務監督局間稅課長　廿七日統營視察、即日馬山へ
▲大沼寬次衞氏（統營郡守）廿八日釜山から歸任

◇

【大邱】廿五日午前十時から孔子廟で郡內儒林並に官民有志多數參列し孔子廟の春季釋奠執行

◇

【江陵】稅務署所得稅調查委員佐久間源吉氏の死去に伴ひ、後任に邑內錦町佐藤治郎太氏を任命

◇

【開城】朝鮮體育協會主催の京仁驛傳豫選大會に高麗體育會から吳龍成君外八名が出場


三大醫學博士指導・專門家推獎

# 小柳式　理想　健康帶

臍下丹田法の科學化による胃腸の強壯法

健康帶の常用により、臍下丹田法を簡易に實行し得。

胃腸下垂　慢性胃腸　不眠・便祕　神經衰弱　疲勞・倦怠　に惱む人の常用を……

無代進呈　ハガキで下記へ
體驗例集　說明書

☆「氣海丹田に氣血充實すれば百病起らず、百歲長壽の秘訣は氣海丹田を錬るに在り」とは心身鍛錬健康保持の鐵則であります小柳式理想健康帶は實に此の臍下丹田法を基調とし、苦心完成した最も合理的な新健康帶で本器の常用により胃腸は正位置に復し旗腰作用に依つて下腹部に刺戟と活力を與へ橫隔膜の運動を強大にする爲、血液の淨化・循環作用を旺盛に、呼吸は整ひ鬱血を散じ頭重、疲勞は散じ極度の不眠症神經衰弱を一掃心地良い安眠を得、精神は統一され生理的に胃腸の強化を計る爲副作用なく安心して御使用が出來ます。

☆全國有名藥店・デパート藥品部にあり
☆紛らはしき名稱の無効品あり御注意を乞ふ
☆發賣元へハガキにて御註文あれば代金引替小包にて急送す（前金送料不要）

定價　A 金五圓五十錢（瘦身者又は普通者用）　B 金四圓五十錢（肥滿者用）　送料 內地十錢 外地十四錢

東京・神田・須田町一丁目（東京醫師會館前）
發賣元　小柳ゴム製作所
電話神田七二一五番　振替東京三四七六番

# 小柳式脫腸治療帶

☆發賣以來三十餘年幾萬人の體驗者に依り推獎せらる
☆無効品に迷はず小柳式を御使用あれ
☆最速の治療と最善の器具

各大學病院指定品　諸大博士御推獎

乳兒用 ¥2.00　大人用 ¥3.90

全國藥店、醫療器械店にて御求めあれ
●本舖へ注文の方は年齡左右別記入下さい。急送す

★★★新刊送呈「脫腸と療法」

東京神田須田町一　東京醫師會館前　小柳ゴム製作所

内科一般特ニ 呼吸器、心臓、胃腸、腎臓病
佐藤内科
醫學博士 院長 佐藤小五郎
京城永樂町一丁目貳番地(電話本局(2)二八八五)

東萊溫泉
鳴戸旅館
電話六番・一〇六番
内湯設備完全
家族的間借
鳴戸別館
電話一二八番

醫學博士 衣笠茂
衣笠産婦人科
京城南大門通四ノ六九(米倉町停留所斜向)
電本2-5323

銘茶
茶袋
卸と小賣
京城本町五丁目三六
濤元園茶舗
電話本局一〇〇七番

ブング
御商
彰文堂
株式會社
振替京城四七九五番

資本金壹億七百貳拾萬圓
三和銀行
京城支店
南大門通二丁目
本店・大阪市

京城府明治町二丁目(本町明治座横より入)
内科 小兒科
中島病院
院主 中島貞信
入院隨意
電話本局三七八番

香料
製菓飲料用
化粧品製造用
着色料
香水原液染料
獨國ローチエ香料會社代理店
瑞乙カセラ染料會社特約店
東華洋行
京城府花園町九七
電本(2)三九九三番

蔘精
官製 人蔘エキス
朝鮮總督府製造
效能 精力增進、胃腸、貧血、冷症、婦人病、呼吸器、火傷、切傷、痔疾
京城長谷川町
蔘精元賣捌株式會社

院長 醫學博士 織田正徳
内科
レントゲン科
入院完備
織田病院
京城府花園町(本町四丁目東大門)
電話本局(2)長二三九九番

資本金五百萬圓
一、當會社は確實を本旨とし御便利に業務御取扱可申候
一、當會社は損失を公平且つ迅速に支拂可申候
一、電話又は御一報次第社員參上可仕候
日本共立火災保險株式會社
取締役會長 原 錦吾
京城出張所 出張所長 三鍋才次郎
本社 東京市京橋區銀座西六丁目三番地五
京城府本町三丁目三九番地(電話本局長二五六六番)
鮮内代理店所在地 [illegible]

山ハ金剛
クスリハ山岸
合資會社 山岸天佑堂
京城府本町二丁目
電話本局 [illegible]
振替京城 [illegible]
卸と小賣・通信販賣
每月營業月報發行

豊國のビスケット
豊國のキャラメル
TRADE MARK
豊國製菓株式會社
豊國製菓株式會社
電話 本(2)一〇九四番 竜(4)三九〇番

眼鏡は中村眼鏡店へ!
御指定
京城帝国大学附属医院眼科
医学専門学校附属医院眼科
赤十字社朝鮮本部病院眼科
調製所
京城府民病院眼科
竜山鉄道医院眼科
江頭眼科医院
全鮮各官公私立眼科
京城本町一丁目(郵便局前)
電本②5017番・振替京城346番

角耳式
ゴムベルト
ハイフレックス
チユニアー
コマンダー
ヒロー
在庫豊富
湯澤商店
京城府岡崎町九
電話龍山五九八番

ミケン保證付
高級
アート萬年筆
愛用者本位の……!
¥1.80 以上
修理 取替 無料
大學 ニ [illegible]
京城本町
米澤萬正堂
電(本)四〇一六

上水道用
瓦斯管用
電纜管用
給湯管用
各種工業用
ラッカー(塗料)
理化學研究所發明品
一、対酸・対アルカリ用
一、一回塗布にて足る錆止用
エタニットパイプ
対圧管、不朽不変性。
ETERNIT P
朝鮮總販賣店
三和商會京城支店
京城府永樂町二ノ七ホ (電話本局四八〇一)



中途に潰崩れないで徳用な
ミツワ石鹼
用ひ比べて頗る經濟な實用向家庭必需品

お子達の柔軟な肌膚を
洗ふに最も適した石鹼

作用は緩和で
泡沫立ちは細く
洗ひ落す時に
石鹼分を殘さず
些の刺戟をも
感ずる憂ひなく
用ひ心地の
爽やかさは無類

高級植物性油を配合した
ミツワ石鹼

本舗 東京・兩國 丸見屋商店
K.12

# 二十九日の帝都

## 亂さぬ帝都市民 秩序整然と立退き

【東京電話】戒嚴令下立退を命ぜられ地域內の秩序は、想像以上整然、寂靜裡その靜かなうちに動く緊張は、唯ならぬ事態の重大を思はせる

◇……

極度の緊張を示す地域住民は赤坂仲之町小學校、赤坂市民館、三會堂、麴町小學校等々に早い者は廿八日夜來續々と避難してゐたが更に二十九日朝來續々と避難し只管帝都に復するのを祈願してゐるかのやう、言葉少く低聲で囁き合つてゐた、何れの避難者にも防護團の人達が握飯を運び込んで配布する、喧嘩盛りの子供達は嬉しさうに握飯に飛びついてすぐ動の頭へ飛び出す『ブランコだ』『雪辷りだ』と何事もなささうに無邪氣に遊んでゐる

◇……

一方ラヂオで放送された市民在意によつて自宅に居殘つてゐる市民達は表を締切り、大戶をおろして商賣は臨休だ、戶外を步く人達の影は途絕え、その間を防護、救護團の人達が必死となつて活動してゐる、危險地域に近い一民家の主人が大きな荷物を背負ひ、妻子の手を引き地域外に避難する姿の早いのもあり、既に表戶に避難先を書き附けて立ち去つた家々もあつたが、地域內市民の生活は非常事態を心から憂慮しながらも一身の危險は更に感ぜぬらしく全く安心して皆樣に平常通りに行はれてゐる

◇……

赤坂溜池町邊り街路上の水道の傍らで背負つた幼兒の笑顏に微笑を返しつゝ洗濯に餘念のない婦人の姿は緊張の中に立つこの危殆になごやかな情景を添へる

故高橋藏相邸の鯨幕が雪解けの道を吹く風に搖き、家人が門前に立つて慌しい街頭を見つめてゐるのが目についた

## 明朗に復る 心强き司令部の威力

【東京電話】二十九日午前六時香椎戒嚴司令官の名に於て叛徒に對する實力鎭定につき告諭が發せられ、右告諭は新聞通信社にも電話で通達された、即ち

本職は更に戒嚴令第十四條の全部を適用し斷乎麴町區永田町附近に於て騷擾を起した叛徒の鎭壓を期す

との一句が帝國九千萬國民の不安を一ペンに解消させてしまつた感があり、市民は始めてホッとした

次いで戒嚴司令部發表第四號を以て香椎司令官の叛徒鎭壓の大鐵槌が下り、市民はラヂオ放送に全く吸ひつけられてしまつた、戒嚴令で帝都の交通が全く休止したゝめ新聞の配達も不能となり、戒嚴司令官室に備へつけのマイクを通じて傳へられるラヂオのみが東京市民の耳に入る戒嚴狀態に對する唯一の命の綱である、交通は帝都の心臟部を閉鎖し又電車もバスも停つてしまつたゝめ、銀行會社に通勤するサラリーマンは自然休日同樣、同時に銀行會社も臨店休業と同じだ、市內學校も大部分は休校してしまつた

市內の交通は自動車が新聞社官廳關係以外のものは一切運轉を禁止されてしまつたゝめ、平素は自動車地獄を現出する市內の大通りはまるでひつそり閑として子供の遊び場所にしてもよい位の靜かさである、この間を『戒嚴』と赤で書いた紙を車體にべたべたと貼つた新聞通信社の自動車が社旗を翻して縱橫に馳驅してゐるのは僅に非常時風景だ、電話は市內は異常なく通ずるが、市外電話は一切不通、新聞通信社の西の方に通ずる專用電話線は早朝からぷつきり切られてしまつた、市民の熱望が極端に尖鋭化して永田町の一角に向ひ集注されて居る時に午前八時五十分『兵に告ぐ』との溫情溢れる香椎司令官の訓示がラヂオを通じて九千萬國民に放送された

直ちに抵抗を止めて原隊に復歸するやうにせよ、さうすれば今までの罪は許されるのである、お前達の父兄は勿論國民全體もそれを心から祈つて居るのだ、速かに現在の位置を捨てゝ歸つて來い

との一句に至つて、これを聞いて居る市民は兩眼からはらはら淚を流した、香椎司令官の叛徒中の兵の身の上を思ひ、これを正道に引戻さんとするその心情は、恰も親が子を思ふそれに等しい、戒嚴司令官の考へは何とかして平和的に叛徒を正道に引戻し實力はなるべく使はないやうにしようとするのでいっぱいなのだ

午前十時からラヂオは叛亂部隊の歸順を報じ、市民の心はラヂオの放送毎に明らかになつてゆく、さうして戒嚴部隊に對する信賴と感激の念で一ぱいだ、午後三時からは首都の交通も完全に復舊し、一時叛亂軍が占據して居た危險地域にあつた永田町方面の避難者も漸次歸還して來た、只この方面の後始末を見ようとする彌次馬の人出は夥しい、今夜は久し振りに有樂町のアミューズメント街や銀座のネオンサイン街はすつかり復舊して淀運の散步客が何とも無かつたやうな顏をして漫步して居る姿も時が時だけに嬉しい風景だ

## 狐につまゝれて きまり惡い花輪よ 悲喜交々の首相官邸

【東京電話】岡田首相の私邸では令息、令孃すら廿九日午後四時五十分の首相生存發表まで泣き悲しんでゐた、それが突然生きて居るといふのだ、その夕刻につまゝれたやうな顏も綻びに溢れた顏で車を飛ばして來る、親族の私邸はもとより町內は此快報に『あゝ』といつたゞけ、新聞記者が馳せつける近親者が淀の前には彌次馬が黑山のやうに押し寄せるので門を閉ず騷ぎ、その內各方面から贈られた白の花輪がきまり惡る氣に引返して行く、邸內では令孃の迫水秘書官夫人萬喜子さん、鈴木英氏夫人キミ子さん、令息貞雄君、迫水秘書官等、家の子が有頂天になつて狂ふその中で、福井から急報に依りかけつけた首相の身代りになつて死んだ松尾大佐の夫人寶榮さん(も)等が悲みの姿を見す、松尾大佐の令弟西村大佐は

『兄が首相の身代りになつてくれたことは松尾家門の譽れです無駄でしたが、兄も死所を得て喜びながら死んだことでせう』

と語つた

## 百貨店の開業や 興行始まる さく夜の東京

【東京電話】明朗な夜が訪れた、嚴鬱の冷やかな感觸と重苦しい戒嚴警備に人足も杜絕え勝であつた東京のメーンストリート銀座通りも漸く活氣を取戻し、ネオンサインの火も增して行く、更に鎧戶を下した松屋、三越、松坂屋などデパートの玄關には『本日休業』『岡田首相生存す』『明日は開店いたします』との張り紙が二十九日までの凡ゆる狀況を如實に物語つてゐる、一時兵隊の宿舍や市民の避難所になつてゐた丸の內興行街の各劇場も蘇生の火が點され、日本劇場は午後六時より興行を開始した、永田町附近では首尾よく重任を果した戒嚴警備の兵士

## 永登浦の强盜 片割れ逮捕

【仁川電話】去月廿五日午後十一時半頃、始興郡北面大方里五五九金顯奎方を叩き起し、主人の弟金顯璟を剃刀で突き刺した上、更に次の弟の五興(二三)を叩き起して三丁目ばかり離れた本宅を襲ひ、家族を脅迫して有金十圓七十五錢を奪ひ悠々逃走した三人組の强盜の行方については、永登浦署の全員をあげて搜査中のところ、廿九日午後三時頃仁川府內宮町で仁川署員が一名の怪朝鮮人を逮捕、取調べた結果、前記强盜の片割れと判明、代田司法主任、岡田刑事部長は同人の自供によつて使用した凶器搜査のため目下富平方面に活動を續けてゐる

## トラック七臺 匪襲されて掠奪 十二名は拉致さる

【ハルビン二十八日發同盟】二十八日正午頃、濱綏界壕で長距自動車のトラック七臺が匪賊不明の約百名の匪賊の襲擊を受け、旅客四、自動車運轉手四、同助手四(何れも滿人)拉致され、自動車一臺に滿載せる貨物は掠奪された、急報に接した綏化警備隊は直ちに現地に急行、目下匪賊を追擊中

## 東京城守備隊 合流匪團と激戰 死傷者七名を出す

【ハルビン二十九日發同盟】岩越部隊東京城守備隊は二十八日午前八時頃完顏迷津において東北抗日聯軍王汝起、王巡長合流匪百五十名と遭遇、激戰三時間の後、これを潰滅せしめた、我軍の損害次の通り

戰死　岐阜縣出身一等兵大谷鋼吉郎、同同大崎太三、同二等兵天岡鋼一郎、同同大井一郎

負傷　岐阜縣出身一等兵桂川富雄、同同岩田利一、同二等兵垣山正雄

## 中川代議士を違反で送局

【秋田電話】豫ねて選擧違反で檢擧されてゐた民政黨代議士中川重春氏は、違反の嫌疑濃厚となり二十九日午前十時秋田區裁判所檢事局に送られた

## 喧嘩を賣り泥棒稼ぎ

廿八日夜八時頃、京城府外阿峴里の團體大會の人混みで喧嘩を賣り騷動する數人の無賴漢を東大門署員が取押へた、京城府外新堂里李基福他五名で、喧嘩を賣り騷ぎに乘じてスリ掻つ拂ひをやつてゐた、目下取調べ中

## 天晴會の總會

天晴會では廿九日午後三時から京城商工倶樂部で今年度の定期總會を開いた、種々新行事の打合せを行つた後、本府技師[illegible]氏の『國體觀念の闡明と敬神崇祖に就て』と題する講演があり、午後五時から懇談會があつた

## 農村景氣に浮かれて 勤勞、節約を忘れる 振興策上大きな妨げだと 各道知事から活入れ

總督府の農村振興や窮民救濟を目的とした土木工事によつて、全鮮の農民や窮民の生活狀態が非常に好くなり、なかには農村の好調子になれて勤勞精神を嫌ひ、農村振興の徹底强化運動を妨げる嫌ひあるので、宇垣總督は機會のある度に勤勞、節約の精神を强調してゐるが、殊に南部落東江は、救濟事業費を以つて本年の雨季まで改修する豫定で、目下每日二千人の江岸部落民が出て、工事を急いでゐるが、最近は農村景氣で農民の懷合が好くなつたと見えて、人夫の出足が惡く、これがため工事が圓滑に進捗し兼ねる樣な狀態にあるので、本府からは先般關係官が出張し、各郡守や面長を通じて勤勞精神を吹込み、農村振興運動の徹底を强調してゐる、本府ではこの惡傾向を根本から排除するため、各道知事を通じ農村景氣に醉ふ農民に、勤勞、節約の活を入れることになつた

## 本町にチェーン・ストーア實現 舊京電本社跡の二百五十坪身受け話 廿萬圓で中部繁榮會がやる

京城本町二丁目舊京電本社敷地ベビーゴルフ跡(二百五十五坪)敷地の身受け先がどうやらきまつたらしい、あの土地は六年前京電本社の移轉當時から方々買ひ手があつたが、値段が折合はず、昨年は料亭が出來るとか、本町ホテルの大將がアパートをつくるとか噂が立つたが、話はまとまらないまゝにベビーゴルフ場にして居たが、今度は京電でも街の中央を空地にしてはすまぬといふので、同本町二丁目、中部繁榮會の役員北村帽子店の主人らが建物會社を造つて坪四百圓、價格十萬二千圓で買取することに話がまとまつたので、廿七日北村氏は京電で武者專務と會見手附金をおさめ手打ちをした、北村氏は建築費廿萬圓ばかりをかけてチェーンストーアを實現さすといつてゐる

## 三千圓の泥棒 茶屋町で捕る

京城府外新堂里前科三犯金桂龍(二〇)は京城竹添町某官吏宅で衣類其他價額二百圓のものを窃取した外府內各所で惡事を重ね、總計價額三千餘圓を稼いでは片つ端から酒色に費したこと探知され廿九日夜茶屋町附近で本町署員に逮捕された

## 京城東小門外に 安住の地を求めて 井戶を掘り電話線をひいて 土幕民に千戶のモダン住宅

新京城府の實現で府內各所に散在する土幕民を收容しようといふ理想集團部落の一つ、京城東小門外貞陵里の京城府有林は、昨年秋和光敎園が拂ひ下げを受けて種々設計中であつたが、愈よ工事に取掛つた、先づ大きな井戶を掘つてゐるが、電話線まで敷設する等なかなかモダン振りであるが、こゝには第一次計畫として千戶を收容するが、附近には國有林や京城御料林があり、無智な部落民がひよつとして手をつけては大變だといふので東大門署保安係では京城府、和光敎園と連絡をとり、設備その他を充分監督する意向で、又その完成を急ぐ爲め同署管內の移轉可能の土幕民を調査中である

## 港灣工事と並行し 二港に鐵道を急設 城津も港灣の設備を急ぐ 多獅島と汀羅兩港

總督府では平北多獅島、江原道汀羅、咸北城津の三港に對し、昭和十一年度から國營港灣修築事業を繼續事業として起工、いづれも工事の完成を急いでゐるが、この內昭和十一年度から多獅島に二ケ年汀羅に三ケ年で鐵道を敷設することになつた、これに對して多獅島、汀羅の港灣工事は四ケ年で、鐵道工事より遲れて完成するので本府で鐵道工事と併行して港灣の完成を急ぐことになつたので、最初の四ケ年計畫を三ケ年に切り上げ、超スピードで工事に取りかゝることになつた、なほ城津の港灣は五ケ年繼續であるが、北鮮發展に足並を揃へ、これまた豫算年度を繰上げて工事の完成を急ぐことになつた

## 各線列車動く 停止された旅客漸く安堵

【東京電話】戒嚴司令部の命令によつて廿九日午前五時半から運轉を中止せられた東京を中心とした各線の如き各鐵道各列車の運轉は正午停止を解除せられ、緩衝した運轉がよみがへつた

▲東海道線　午後零時二十分東京驛發米原行

▲東北本線　同零時三十分上野發新潟行

▲中央部　同零時三十分新宿發長野行

の各列車から動き出し、省線電車も正午直に動出し、一部東海道線及び總武線となつた總武線では、臨時された乘客で待合室は一杯となり驛に乘車せんとした人々が到着上り方面に現れたが、列車停止の記事を見てその理由が判らないので騷いだが、結局、京濱國道の自動車も動かせないことが判り、漸く諒解して旅行を斷念、不安の中に漸く治まつた、上野行各列車の乘客は凡そ六百名の乘客のため待合室は突然で、驛では驛長、驛員講堂及び構內驛の休憩所を休憩所に宛て出迎地點に歸る人々は無償で輸送し、辛抱强く開通を待ち合せてゐる人々に炊出を行つた、常磐線松戶驛では凡そ二百名が停滯したが、ここでは同町の人々がこれら乘客に開放、休憩して附近の芝居小屋を開放、休憩室に宛て活動寫眞を見せる上等なごやかな風景であつた、なほ市內通勤者を乘客とする省電各線は停止の內容を暗默の中に諒解したものの如く、何等の容赦なく都心に向つて勇敢に徒步を試みたり自宅へ引揚げたりした

## "養蠶日本"見學に 支那から來朝 健氣な女技師の一行

【東京電話】遙々日本の養蠶技術を研究のため三人の女技師が支那から來朝した、二十九日大阪商工會議所に中華民國實業部特派訪日實業視察團といふ肩書を有する支那蘇州人等が訪日したが、右は蘇州養蠶學校經營者で技師である許顧知氏の夫人翁氏を團長とする技師錢受天孃、同秦君蘭孃と被紹王蒙俠氏の一行で、女ながらも支那蠶業を背負つて立つ婦人連であるが、日本の發達した技術を習得して自國の蠶業を開發するといふ健氣な心からである

## 朝鮮の發明界 非常に少い

日韓併合以來昭和十年末迄に於ける朝鮮內の發明は一、特許二百六十二件、內事業化したもの十一件、一、實用新案一千二百十九件、內事業化したもの百十七件で、發明總數に對する比率は八パーセントを示し、內地に於ける比率十五パーセントに比し約半分である、なほ朝鮮に於ける發明の少いのは實にもよるが保護獎勵機關の不足と資金不足によるものと見られる

## 歷史敎科書を修正 本府に調査會設く

總督府では昨年から臨時歷史敎科用圖書調査會を設け、歷史敎科書の內容修正や編纂方法の改善を計つてゐたが、昭和十一年度豫算にはこれが調査費六千圓を計上、具體的調査を行ひ、いよいよ昭和十二年度から高等普通學校及び女子高等普通學校で使用してゐる歷史敎科書に大修正を加へて生徒に讀ませることになり、これと同時に普通學校で使用してゐる歷史敎科書の一部にも修正を加へることになつた

## 踏切り事故 相手に落度ある場合 鐵道から損害請求

鐵道局では最近頻出した踏切道における列車と自動車の衝突事故の防止に就ては、警務局と協力、それぞれ關係方面に警告を發する所であり、さらに衝突事故による鐵道側が蒙つた損害はどうするかと講究中であつたが、鐵道局では今後自動車側に事故の原因がある場合は、鐵道局から損害賠償を要求することに方針を決定した

## けふ日曜も 稅金の取立て

京城府が徵收する二月分の租稅は地稅第二期分、[illegible]分、府稅戶別稅第四期分等で、この納稅額百三萬六千三百九十四圓、納稅延人員十三萬七千四百人に達するので、目下府では稅務課員總出動で納稅を督勵してゐるが廿九日も午後四時迄事務を延長、一日は日曜にも拘らず特に平常通り納稅事務を取扱ふことゝなつた

## 喧嘩に負けて 腹いせに放火す 麻浦の火事直ぐ消す

廿九日午後五時頃京城府外麻浦町李文善方の表記下に藁を積んで放火した者があつた、直ちに家人が消止めて大事に至らなかつたが、報告を受けた龍山署員が折柄遊びに來てゐた東幕下里崔滿天(一五)=假名=を怪しんで取調べたところ、犯行を自白した、原因は同家の息孫根(二〇)と喧嘩して負けた腹いせ

## 拳鬪選手ら歸城す

東京のオリンピック拳鬪豫選に出場、拳鬪した半島代表は、決勝戰が延期になつたので、一日午後三時廿分京城着列車で一應歸鮮することになつたが一行中フェザーの朴龍振、バンタムの洪在浩は惜しく敗れたがフライトの崔龍德、ウエルターの李奎薰兩君らは勝殘り再び決戰にのぞむ

## けふの天氣

晴れ

## 第九師團關係なし 當局談話の形式で發表

【金澤電話】東京事變に關聯し本日正午第九師團當局は談話の形式で左の通り發表した

我が第九師團は穩健着實な地方であつて東京事變に直面しても動搖するが如きことなく、極めて平穩である、一部流言は遺憾であるが、管下各位にあつては神經過敏の餘りこれら流言蜚語に惑はさるゝことなく心を亂さぬことを望む次第である


ノアピ葉山
家庭用(竪型) 500圓以上
學校用(平台)1,000圓以上
全鮮各特約店にあり
カタログ贈呈
日本樂器會社出張所
(京城本町一・電本(2)三四八五)

ドンナ胃腸病ニモ グンぐゝヨク効キマス
衞生胃腸丸
發賣 生生堂 京城本町二 電本②一三八

東洋女子齒科醫學專門學校
—文部大臣指定—
入學資格(高女卒同資格者)
募集人員(豫科百五十名)
願書受付(自一月二十一日 至三月末日)
特典 無試驗開業 學士號許
○推薦入學制
出身高等女學校長ノ推薦アル者ハ定員ニ達スル迄願書提出順ニ入學ヲ許可ス。詳細一月四日官報參照又ハ學則入學案內左記ニ請求次第送呈。
東京市本郷區元町二丁目

ヤマト發動機
使用簡單耐久無比
好評嘖々! 最新型 回轉式マグネット付
特約店募集
本郷製作所營業部

文部大臣指定
昭和女子藥學專門學校
無試驗藥劑師ノ資格ヲ得
一學年百二十名 敎諭ノ上無試驗入學ヲ許ス 寄宿舍完備・東京上目黑藥學町 電話青山一九三四

生徒募集
廣島女學院專門學校
英文科・家事科(中等敎員無試驗檢定) 英文科(別科一年制)
出願期日三月二十八日(土)限り
入學案內申込アレ
其他 附屬女學部・附屬小學校・附屬幼稚園

難病者よ悲觀する勿れ 信仰への生活光明愛にあり
每日 午前八時より午後四時まで
覺念寺 古田覺心 執事
難病平癒 開運成就 大祈禱
京城府櫻井町二丁目七九 黃檗宗布敎所

第拾八期決算報告
(自昭和十年七月一日 至昭和十年十二月卅一日)
朝鮮無煙炭株式會社
貸借對照表


| 借方 | | 貸方 | |
|---|---|---|---|
| 未拂込資本金 | 三,五〇〇,〇〇〇.〇〇 | 資本金 | 五,〇〇〇,〇〇〇.〇〇 |
| 鑛區 | [illegible] | 法定積立金 | [illegible] |
| 地所 | [illegible] | 別途積立金 | [illegible] |
| 建物 | [illegible] | 退職手當基金 | [illegible] |
| 運搬設備 | [illegible] | 支拂手形 | [illegible] |
| 機械設備 | [illegible] | 預リ金 | [illegible] |
| 家具什器 | [illegible] | 未拂配當金 | [illegible] |
| 有價證券 | [illegible] | 未拂金 | [illegible] |
| 仮勘定 | [illegible] | 收入未決算 | [illegible] |
| 貯藏品 | [illegible] | 假預金 | [illegible] |
| 供給品 | [illegible] | 銀行 | [illegible] |
| 受取手形 | [illegible] | 前期繰越金 | [illegible] |
| 支拂未決算 | [illegible] | 當期利益金 | [illegible] |
| 貸金勘定 | [illegible] | 計 | [illegible] |
| 貸掛代金 | [illegible] | | |
| 朝鮮無煙炭鑛組合出資金 | [illegible] | | |
| 假拂金 | [illegible] | | |
| 石炭勘定 | [illegible] | | |
| 商品勘定 | [illegible] | | |
| 振替貯金 | [illegible] | | |
| 小拂準備金 | [illegible] | | |
| 出金勘定 | [illegible] | | |
| 計 | [illegible] | | |

利益金處分
一、金参拾六萬五千貳百五拾五圓　當期利益金
一、金拾壹萬貳千五百拾八圓六拾八錢　前期繰越金
合計金[illegible]拾七萬七千七百七拾四圓五拾錢
內
金貳萬圓　法定積立金
金壹萬圓　別途積立金
金貳萬五千圓　從業員退職手當基金
金貳拾六萬貳千五百圓(年九分)　株主配當金
金壹萬六千五百圓　役員賞與金
金拾貳萬參千七百七拾四圓五拾錢　後期繰越金
右ノ通リニ候也
昭和拾壹年貳月　日


貸間 新築洋室及和室暖房裝置附電話の使用あり 勤人又は學生向 獎忠壇公園地畔 電話本局二九七九番 前田醫院

貸家 和洋折衷本位の文化住宅 洋間一和室三ベランダ浴場其他完備三十八圓 敷地百坪建坪三十坪 京城錦町二番地 商業銀行所 電本二〇一一番

恩給 利用者の安全は第一信用のある店を選び立替せる事であります 京城吉野町一ノ九一 電本六九一番 公債々券問屋 江州屋本店

看護 婦又は見習婦募集 但し學歷なきものにても可 京城府本町一丁目五二(三越裏) 阪井耳鼻咽喉科醫院

女弟子 人用十五歲以上女の冠は和服裁縫にあり衣縫の神を見よ希望者を 京城府明治町一ノ七 丁子屋和服裁縫所 板橋 電本二三五二番

女中 入用 但し內雇人 當方小家族優遇す 希望者は至急面談 府內西本[illegible]

住宅 地三坂 新龍町 錦町 右格安讓る 電話本局五九四二番

初春 のサービス愛兼チャンス富田製ギヤエム中古車新品同樣二六時間フレキ式三十圓內外多數入荷大特價提供す京城南大門前內ダヅヤ陳列

讓る 飲食店舖土地六十四坪 銀行又は病院に適す 京城旭町二ノ六・桑 電話本局三七六六番

恩給 最長期即時立替利子極安 龍山警察署前 千葉商會 元町一丁目一三〇番地 電話龍山一三三八番

特別案內

女事務員採用
一、身體强健にして女學校卒業の資格を有し年齡十八九歲より廿五歲迄
一、三月一日午後一時より四時迄面會希望者は履歷書携帶本人來談あれ
市內黃金町二丁目 高居龍三郎商店

紹介 總て締結後有料です 仲介料規定は登記後千圓迄二分六厘千圓以上一分五厘を折半するのです 明治町二丁目三三 大盆社山川

新築 貸家高台閑靜市電近し浴室物置玄關洋室 其他完備元町二丁目白川硝子店向北入る階上階下四室賃三〇圓及六〇圓 京城府西大門 津村合資會社

ハギレ モス銘仙モス人絹 小賣地網卸 新小賣開業者ニ八懇切御指導仕候 問屋は大阪市南區 營業所は京城府本町(?)

五號活字十五字詰一回五行一圓五十錢匿名は一回每に五十錢增料金は前納の事但就職廣告に限り持に壹圓にて揭載す 京日案內

花柳病專門 本町警察署前 和田醫院 電本3306

淋疾・黴毒 專門 南米倉町二丁目 塩井皮膚科

朝鮮專賣 ツ人蔘エキス

指定御用 ライオン純ブドー酒 オーケー印ブドー酒 内務省令日本藥局方 陸海軍・大學・醫專・赤十字・醫學・諸病院御指定

本紙一萬號記念三千圓懸賞一等當選 殘除新上演映畫

# 人生謳歌 (78)

森岡多作
寺本忠雄畫

導く手紙 (三)

『おい駄目だよ、三枚！かういふ場合、拵しなんて言葉を使ふものぢやない。』

『だけど……』

『だけども、饒舌ぢやないわ。』

智美が遮つた。

『ともかくだ。』

『其のくらゐならいゝわね。ねえ野上さん！ともかく許してあげるわ。』

『ともかく出勤するにしても服が無いのだ。靴だつて破れてる。學校へ行つてたまゝなんだからね。あれぢや出勤出來まいなア。』

『しかしそいつは困つたね』

經濟力の無い野上が、忽ちしかしを喰つて轉り込んだ。

『さうね。何ンとかならないかしら？』

智美がぼんやり空間を見詰めて考へ込んだ。

『永々の浪々で、質屋へ曲げ込むものも、もう無くなつてるしね。』

鍵次は所在なささうに、頭を抱いて、仰向けにごろりと寢轉んだ。

『僕は工場へ永く出てるから、誰かに借れさうなものだけど、僕の處へと來たら、工場中で誰知つて、すつかり信用が無くなつてるんだからね。』

野上は、借りた金でも返濟しない時のやうに、すつかり悲痛して言つた。

『何を言つてるんだ。君にそんな心配までさせちや濟まないよ。時に、下の親父借してくれないかね？』

『駄目だよ。』

野上は言下に言つた。

『此の前ね、一間を借りて行つた奴が病氣した時三十圓程借りといて、其の上前代を二つ踏み倒して逃げたつて處だから、間借人には一錢だつて貸せないつて言つてるのだ。人間が少し頑固だからなア。』

『私、何時かもお話したわね。社長さんが融通と厭意になつちやいけないつて……仰言つたつてこと……だから社員にはお金をお借りするやうな人つてないわね。だけど社長さんだつたら、乾度貸して下さると思ふの……そもね、お借りする口實がちよつと無いわね。私一人位つちだつて言つてあるのですもの……』

『ぢや、同居のお婆さんが病氣で困つてるから、三十圓程貸して下さいツて……どうです？』

『あら、野上さん！三十圓ぢや足りないわ。』

『なあに、あゝいふものは、少しやつといて、あとは日延でいゝのですよ。同居人のお婆さんだからそれ以上借りるのは無理だと思ふのですよ。』

『おや、私、行つてくるわ。』

『ついでに晝飯を食つて行きなさい。』

數後、智美はちやんと身繕ひをして出かけた。

『ぢやなつて來ます。社長さんがゐらつしやるかしら？』

『頼みます。』

智美が鞄を持つて出かけた途端郵便屋がひよいと這入つて來て喚鳴つた。

『三枚さん、印判がいりますよ。』

『何處から來たの？』

智美も急に鞄をすぼめた。

『價格表記です。現金で五百圓ありますから調べて受け取つて下さい。』

『や、御苦労さん！』

躍躍してゐる鍵次を押しのけて、野上が印鑑を押して受け取つた。

『有いかね』

差出人は例のタイプライターの園田商會で、同じ手紙が來てゐた。

『いゝさ。商事の不作の文句ぢやないが、御ゐる樣にも、下さるるには下さるだけのわけがあるさ。』

『だつて、園田の薬師さんのやうに、後で何んとか彼とか因縁が付きはしないこと？』

智美が心配さうに訊いた。

『いや、こんなロマンチックなことをするのは、乾度若い女性ですよ。兎に角三枚が出社して、園田商會の組織を調べればわかりますよ。乾度其後に動機のある人ですよ』

野上は斷定するやうに言つた。

しかし智美は不快と不安を感じた。自分の一等好きな人形へ、誰か知らない人が、いきなり側から、もつと立派な着物を着せかけたやうな嫉妬を感じた。此の手紙の主が、何んだか、自分から鍵次を引き離す力を持つてゐるやうな氣がした。又先刻三人であれだけよろこび合つたよろこびも、鍵次の手紙の主の支へてゐる上に、果敢なく咲いた花のよろこびのやうな氣がした。

## 將棋新手合 (五)

於東京市日本橋區蠣殻町二ノ七 清忠木將棋道場

左香落
四段▲梶一郎(東京)
二段△中村貴男(東京)

(圖は三一飛成迄の局面)

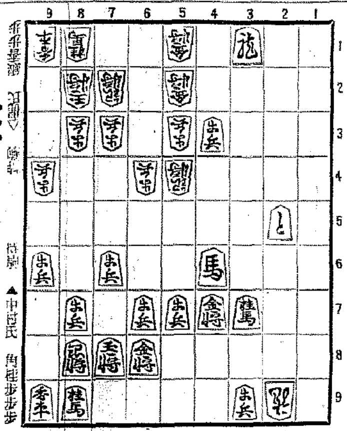

手番手數 (圖以下) 後手 中村氏 角桂歩歩
△四一歩 ▲四二歩成 △同金 ▲三四桂
△六一金 ▲四一歩成 △四五歩 ▲三五馬
△四七香成 ▲四二桂成 △同金 ▲同と
▲四二歩 △同金ル ▲五二金 ▲四六香 ▲五六金 ▲二八龍 ▲五二と

清呂木七段評 (下手)と金の活用を圖らす、直に四二歩成と攻め桂の活用を圖つたのは良い手である(上手)六一金と早く逃げて四筋の歩を利用する含みは當然である(上手)他方面からの攻めは不能であるから、四五歩と打つて手番りを狙ふのは至當である(下手)三五馬と輕く逃げるのは攻め味があるから至當である(上手)同金と、敵の成桂を切つて決戰を狙ふのは當然である

## 廿九日番組 (土曜日)

### 第一放送

午前七時五〇分(東)ラヂオ體操
同八時一〇分 今日の天氣見込
同一〇時四〇分(東)講演「郵便振替貯金事業開始三十年に際して」 遞信省貯金局長 武田泰郎
同一一時一〇分(廣)講演「竹原と賴山陽」 廣島縣竹原町圖書館長 村上英
同一一時四〇分(大)海外市況
正午(東)時報
(滿)滿洲國建國記念講演
午後零時三〇分 ニュース、氣象通報
同零時五〇分(東)吹奏樂
一、行進曲「瀬花」 二、懐想曲「滿洲の思出」 三、行進曲「祝典」(陸軍戸山學校軍樂隊作曲) 指揮樂長 岡田國一
同一時一〇分(東)琵琶「雪の別れ」 田中旭嶺
同一時四〇分(東)箏曲 一、子日の遊び 二、「松竹梅」 村田松景外
同二時一〇分(東)ラヂオ風景「滿洲國々都新京」 伊藤文吉案 藤 駒外
同二時五〇分(大)和洋合奏―桃谷演奏所より中繼― 一、長唄「越後獅子」 二、春雨 三、かつぽれ 浪花音絃樂團 指揮 瀬川哲也
同三時四〇分(東)氣象通報
同六時(大)ラヂオ遊び「おひなまつり」テキスト一四ページ オアソビクラブ
同六時二五分(東)産業ニュース
同六時四〇分 講演「振替貯金事業に就て」 京城貯金管理所長 龜田周一
同七時 ニュース、天氣見込
同七時三〇分(滿)滿洲音樂(新京)五俗音樂 一、三曲胡山獅子 二、朝鮮歌謠 三、滿洲歌謠 四、蒙古民謠 五、露西亞民謠
同七時五〇分(東)落語「お化長屋」 金原亭馬生
同八時二〇分(大)ピアノとストリングオーケストラ 吉田敏子外
同八時五〇分(東)映畫劇「愛の法則」 海老原東部原作 中村能行脚色 桑原通子外 松竹現代劇部
同九時三〇分(東)時報 ニュース、氣象通報、翌日の番組(京城ニュース再放送)(蓄音レコード)
同一〇時 鮮滿交換放送(滿)(奉天より)講演「建國後に於ける在滿朝鮮同胞の狀況」 奉天日本居留民會副理事 曹允雄
朝鮮より雅樂―李王職雅樂部演奏所より中繼 一、萬年長歡之曲(歌樂)、イ、界面二數大葉 ロ、言樂、八、編樂 二、堯天舜月之曲(細樂) 李王職雅樂部員 指揮雅樂師長 咸和鎭

### 第二放送

午後零時五〇分(東)映畫物語
同一時二〇分(東)吹奏樂
同六時 ピアノ獨奏
同六時二五分 心田開發
午後七時三〇分 伽倻琴散調と短唱
同八時 ラヂオドラマ
同八時三〇分 歌謠外
同九時 宗教音樂

### 一日き、物

午前七時三〇分(大)朝の修養 日本婦人の鑑(一)光明皇后
同一〇時三〇分(東)婦人の時間 本野久子 橋本寿嵐
午後零時五分 俚謠(福島、長崎)
同二時(東)婦人體育講座(二) 岩田正道
同六時(名)證明物語 鏡と鐵砲 田中忠治 豐田佐吉
同七時三〇分 講演日本海運の現狀と海難防止に就て 井上清
同八時(東)合唱 東京高等音樂學校合唱團
同八時一〇分(東)詩吟 諸富一郎
同八時二〇分(大)義太夫 房染分手綱 沓掛村の段 竹本 [illegible]女 久國
同八時五〇分(東)浪花節 春日亭清鶴

## ラヂオアソビ 午後六時 おひなまつり

オアソビクラブ

へうへのだんにはだいりさま
ごにんばやしはなかのだん
わたしのすきなにんぎやうちやん
一しよにかざつてひなまつり
三ぐわつはたのしいひなまつり。

そこにも、ここにも、まアきれいにおひなさまがおかざりできてゐますこと。おかざりできたひなだんのまへでみんなでなかよくあそびませう。だいりさま、おはなしできる？できないわネ。くわんぢよさまおうたうたへる？うたへれる？をどれないわネ。さうださうだおうちのかたをみんなよびあつめて、うちゆうみんなだがおともだちみんながおひなさま。さあどなたがだいりさまになりますの？くわんぢよさまはおねえさまがよくないかしら？ごにんばやしは？三にんじやうごは？いきたきれいなおひなさま。りつぱにおならびできましたか？ではおあそびのはじまり〳〵。ごにんばやしさんにぎやかにおはやしおねがひますヨ

へてそたゝきませう
みんなでそろつて
てうしにあはせ
みんなそろつて
わらひませうアハ……
わらひませうアハ……
あゝおもしろい
おこりませうウン〳〵
おこりませうウン〳〵
なきませうエン〳〵
なきませうエン〳〵

## 講演 午後六時四十分 振替貯金事業

京城貯金管理所長 龜田周一

郵便振替貯金事業が我國に創始せられたのは明治三十九年三月一日で本年三月一日は滿三十年に相當する。此制度は金錢出納上極めて便利なものであるから商工業の發達と共に漸く金錢取引の繁徵ならんとする朝鮮に普く此制度を宣傳することは必要のことであると認め三十年記念日に際して本制度の機能と利用狀況等を紹介せんとするものである

## 落語 午後七時五十分 お化長屋

金原亭馬生

長屋の中に一軒空店があつた。そこの家主は極く困業たので、長屋中が寄つて相談をして空店がふさがらない樣にしてやらうと云ふ事になつた。その中の一人、極く話のうまい男が、番頭になり濟まして、店借りに來ると『折角ですが何らもあの家には、夜になると幽靈が出ますので』と威かしつけて歸して了つた。處へ或る日一人の強がりの男が來て化物などは決して恐ろしくないと無理に借りる約束をした。そこでその男の友達が二三人寄つて一つ奴を威かしてやらうと佛壇や押入へ隠れてゲタ〳〵と笑ひ聲を出す。その男も流
き親分の家へ逃げ出した。後で三人は一人の按摩を呼込み隠して置いて三人がその親の方へ入り、身體を長く見せかけて大入道が寢てゐる樣な趣向にして置く。男は親分を引張つて來た。三人は親分が強さうなのを見てこそ〳〵と按摩一人を殘して逃げ出す。親分は上つて來て見ると按摩が寢てゐるので樣子を聞くと、實はこれ〳〵で大入道の趣向をして脅かす積りだつたのだが、皆逃げて了つたと云ふ「なんだあんまり足腰のない奴等だな」と云ふと「ヘイ、足腰は先程みんな逃げて了ひました」

## 尼崎汽船出帆

△阪神 玉榮丸 三月一日
△阪神 秀吉丸 三月二日
△阪神 伏見丸 三月五日
△阪神 正生丸 三月七日
△阪神 赤城丸 三月九日
△阪神 大東丸 三月十日

右上通リ二御座候間倍々御利用願上候

仁川府海岸町 合名會社尼崎汽船部代理店
高杉商店回漕部 電話一〇二〇番(出問係專用)

## 商業登記公告

株式會社朝鮮殖産銀行(社債變更) 昭和拾壹年貳月拾五日左記社債壹部償還ニ依リ其ノ社債總額ヲ左ノ通リ變更ス 第百參拾四回社債總額 金六拾五萬參千圓也
右昭和拾壹年貳月拾七日登記
全州地方法院南原支廳

# 間違つた化粧品の使ひ方

十一月號の雜誌『婦人俱樂部』に、美容家から御注意！お顔を臺なしにする間違つた美容法』と謂ふ記事があります。其中から適宜拔萃させて貰つて、それに更に注釋めいたものを附加へて見度いと思ひます

## 舶來物の石鹸 ★

醫學博士 富岡百泉氏の『形だけに捉はれた化粧法』中より

これは、ある中年婦人の體驗談です。この樣な話はたびたくありますので御紹介に及びますが、「外國土産に頂いた石鹸を使ひましたら、こんなにかぶれました」と、顔を赤くはらして來た人があります。この御婦人は皮膚が薄くて、刺戟には弱い方なので、それ相當な手當で治療しましたが、どうも世間の多くの婦人の中には匂ひが良いからとか舶來石鹸だからとかお中元に貰つたが放つとくのも惜しいから使つたとか──その他色々の理由で、使つたあとでは必ず困るのです。しかし、使ひつけない石鹸は、顔さへ洗はない樣にすれば、そんな心配はない譯です。一體に、値段の安い內國産のものを輕視して、舶來であれば何んでも良いと言ふ樣な間違つた考へから失敗するのですから、例へ內國産の安い品でも自分の肌に合つたものは、成る可く變へないことが大切であります。しかし買ふ時に、包裝に油のにじんだ物、表面に細かいザラ〳〵が浮いた物、なめてピリ〳〵するのは粗製品ですから注意を要します。』

ある話で、例へば某キネマスターの逢初夢子さん(東京發聲)や水久保澄子さん等も顔を痛へて外國の白粉やクリームが肌に合はないで却つて荒らすと云ふ意味の事を言つて困られたので有ります。其脂ない舶來品は勝ち高臈い。其故に唯皮膚に良いやうに思ふといふのは結局一種の錯覺とでも申せませう。石鹸なども然うで何んな良い內國製品でも舶來品に比べたら一般の樣に安いのに相違は無いのです。が、茲に注意を要するのは、餘りに安い石鹸は又其飾りの安さ故に危險が伴ひ易いといふ事。原料に感心できないものを用ひざるを得ないからであります。

泡立が悪いとか、ぬらぬらが殘るとか、一種異樣な生臭みを殘すとか、當然肌を荒らすとか、之等の欠點は何うしても餘りに安い石鹸に伴ひ易いので、結局お顔が荒れないのは勿論、肌にも快くは使へない事に成るので有ります。だから內國製品にもピンからキリ迄あり、決して油斷は成らないのは之まで御說過ぎた話でありますから、茲にも大に注意を要します。此等の意味から、比較の原料に最級な植物性油を配合して精製された唯一の顔洗ひ石鹸、ミツワ石鹸が有ゆる美容家、專門家から推奬されるので、肌當りが却つて穏和いから敏感性の強い婦人小兒の顔にも安心して使へるのであります。而も普通品に比べて二倍も持ち、お値段も尤も實から却つて割安いのでありますから好評嘖々たるは之又當然な譯であります。

作業、お化粧しないのを自然なさる方が、いざ外出と言ふと、ゴテ〳〵お化粧をなさつてさて目指す地へ着くと、白粉が剝げてみたなど、よくお見受けする風景です。特に、家庭婦人にこの傾向がございますが、外出以外には顔をかまはないといふ樣なことでなく、せめて化粧液顔料、クリームと白粉位のお化粧はして戴きたいと思ひます。簡單ながら、さうした習慣を附けておきますと、いざと言ふ場合、白粉ののりもよく、第一みだしなみの整つてゐる點でも、お得でございます。』

大體右の樣な白粉に就いての御注意ですが、何れも尤もな事ばかりです。といふのでは本當のよいお化粧が出來る譯はありません。色白粉にしても、又頰紅口紅の色彩にしても、之を一旦顔面の實際に出して見て、始めて其真價、真の似合ひ似合はないが知れるものですから、結局は一般の調子がドギツク無いもの、語りおとなしやかな顔ひのものを、選んだなら誰方にしろ決して間違ひは無い理です。流石洗練された趣味、決して飽きの來ない品の良さ、といふものも其處に有ります。

## 化粧品の間違つた使ひ方 ★

右の題名の下に早見多子女史が說かれた一文中より特に次の項目を……

S・S・Kの三田網代嬢

近頃特に氣付くことです。「果物の汁を附けましたら、こんなにシミが出來ました」とか、「こんなにブツ〳〵が出來ましたわ」と伺ふ方が、非常に増えました。もとより果物そのものが悪いのではなくて、皮膚に適さなかつたのではございませうが、實際の話を伺ふと、秋の日焼けを難したさに、レモンの輪切りで以て、顔をこすつたといふ樣な、專門家から見ても、おそろしい荒療治ぶりなのです。近頃は果物流行で、レモン以外に、トマト、胡瓜、糸瓜、林檎、苺など盛んに使ひますが、それ等を直接使つて良い方は、脂でギチ〳〵した筆の皮の樣な皮膚をした以外の方は、絶對にいけません。中年の方も同樣ですが、これはまた、若い方と違つて、黒いシミを殘すおそれがあります。ですから果物の汁をお使ひになる場合は、レモンならば硼酸水の中へ、極く少量入れて使ふ樣にし、決して生のまゝお使ひになつてはいけません。』

確かに誤謬を突いた御注意だと思ひます。素人は矢張素人らしく責任を有つた良心的な化粧料を使ふのが一番安全で、同時に効果のあるべきは云ふ迄もありません。

といふのは今や市場は化粧品の氾濫時代ですから、譯り最も良品的なものを其中から拔かなければならないので有ります。

新舶化粧料として評判のサーワのコールドクリームやバニシングクリーム、それから化粧水などは其良心的な品質から斯界化粧品方で愛用されるに至りました。例へばS・S・Kの諸嬢等大低サーワ黨と云ふやうに……

(サーワの同陳色味(白・肌)二種、水と粉白粉色味(白・肌・新肌・濃肌)各四種づつ、他にヴァニシングクリームとクリーム白粉、以上十二種何れも携帯用小型入一揃ひ、新聞名記入、郵便切手五十錢封入、東京市日本橋區通三ノミツワ石鹸本舗丸見屋商店へ御申込次第早速郵送(何れか一種に限御指定を加ふ))

## 履き違へたモダン化粧 ☆

次の二項は右の題名の下に小口みち子女史の說かれたものから拔萃

S・S・Kの花井咲子嬢

(白粉) 黄色つぽい白粉、オレンヂ色の頰紅を附け過ぎると、まるで黄疸病の樣に見えます。日本へ始めて來た外人が、日本の女はみんな黄疸病の樣だと言つたといふゴシップさへある程で、近頃は、殊にその傾向が多い樣です。黄色のお化粧が似合ふのは、凹凸のある顔、理智的のキリッとした顔、洋裝の似合ふ方にぴつたりするのではないかと思ひます。殊に、三十を過ぎた方には、あの樣なモダン化粧は禁物です。一般に白粉は肌色、頰紅は臙脂色が平面的な日本婦人の顔に似合ふ樣に思ひます。(お化粧し馴れない方に)

化粧法的な素顔の、チタニウム白粉、サーワ白粉といふのが矢張り好ばれて居りますのは當然の話しで黄味を帶んだ其新肌色といふのもなかなかお顔に附けて見ると、品物で見たとは又調子がズット違つておとなしく、如何にも洗練された趣味を現します。だから誰方にも似合ふのです。其肌色や濃肌色の調子などの實際に於て良い事は云ふ迄もありません。

ノビが三倍も良いから當然少量で良く、自然な美しい光澤ゆゑに如何にも生々とした自然なお化粧ができて、而も取々お化粧崩れのしないのが、矢張サーワの總ての種類の白粉の特長ですから、全く寄分ありません。

新發賣 Columbia

高級性能器の大衆普及化！
キャビネット 全面總曲出しマホガニー仕上げ
モーター 瑞典スプリング綱二重モータ
金屬部總クローム
鍍金
裝飾長 普通加裝
木製 [illegible]工
第四六〇號 金六十〇圓
京城驛前 明時堂
電話本局(2) 四三四一 時計部 四三四一 寫眞部 四〇四〇 蓄音器部 四五四

日英米獨佛伊專賣特許
ディーゼル クボタ
アークロ式
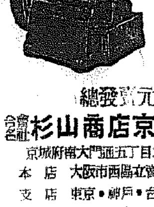
海軍省指定工場 農林省認定工場 久保田鐵工所機械部製
カタログ進呈
總發賣元 合名會社杉山商店京城支店
京城府南大門通五丁目二十五番地
本店 大阪市西區立賣堀南通二丁目
支店 東京・神戸・台北・大連
出張所 名古屋・小樽
電話本局 882 4784

專賣特許 保溫 保冷 材料販賣 工事請負
東京 伊藤保溫工場朝鮮出張所
京城府岡崎町九番地 (電話龍山五九八番)(湯澤商店内)

武田産婦人科病院
新學期四月・十月 武田産婆學講習所
京城府長谷川町(朝鮮銀行横)
醫學博士 武田正房
電話本局(2)四五四五番・四三三七番

海と山の眺め 和洋の設備 豐富なお湯
海雲台溫泉(釜山郊外)
內湯旅館 松濤閣 電話七番

京城 金 金銀地金分析賣買 合資會社杉山商會
高價買入
京城明治町 合資會社 杉山商會 電話本局[illegible]

內科 小兒科 レントゲン科
今村病院
院長 醫學博士 今村豐八
往診は可成午後一時迄に御申込みを願ひます
入院隨意 普通病室 隔離病室
京城若草町大通り齋部横入る(薬) 電話本局(2)一八三二番(診察用) 五四六五番(自宅用)

## 嶋谷汽船出帆

朝鮮總督府命令航路 朝鮮北海道大連線 ×印小樽太行 大連直行(三等七圓)
仁川出帆 代理店日鮮海運株式會社 電話九〇番
日本海丸 三月十五日
明石丸 三月廿三日
朝海丸 三月廿九日
天海丸 三月五日
裏日本、北海道、樺太行(各地急行)
×印小樽太行
日本海丸 結氷
×明石丸 三月廿六日
×朝海丸 結氷
×天海丸 結氷
可娛樂施設完備ス 御觀光所 前記各代理店並各地ジャパンツーリストビュロー
鎭南浦出帆 代理店日鮮海運出張所 電話五三九番
仁川出帆 代理店日鮮海運株式會社 電話五〇番
日本海丸 三月二十日
×明石丸 三月廿八日
×朝海丸 三月四日
×天海丸 三月廿六日
群山出帆 代理店 群山海運會社 電話一四番
日本海丸 三月廿一日
朝海丸 三月五日
明石丸 三月廿九日
木浦出帆 代理店 鮮海運出張所 電話八四番
日本海丸 三月廿二日
朝海丸 三月六日
明石丸 三月三十日
釜山出帆 代理店 釜山元勇商會 電話四〇〇八番
日本海丸 三月廿三日
×明石丸 三月卅一日
×朝海丸 三月七日
天海丸 三月十三日
浦項出帆 代理店 浦項運輸會社 電話一三番
日本海丸 三月廿四日
朝海丸 三月十八日
明石丸 四月一日
內地寄港地 境、宮津、舞鶴、新潟、敦賀、伏木、船川、函館、小樽、大泊
各廳命令航路 北海道─北鮮線
長成丸 定期
北陸、北海道行
雄基出帆 代理店 國際運輸支店 電話二七番
三月八日

羅津出帆 代理店 國際運輸支部 電話一〇番
三月八日
清津出帆 代理店 國際運輸支店 電話一八番
三月九日
城津出帆 代理店 北鮮商船組 電話一三番
三月十日
西湖津出帆 代理店 富田商店 電話一八番
三月十一日
元山出帆 代理店 朝鮮運送支店 電話二〇番
三月十三日
內地寄港地 伏木直行、新潟、酒田、船川、青森、函館、小樽
◇各航共最新式優秀貨客船ニシテ案內書送呈 本社及代理店へ御申越アリ次第各號航路案內書御送リ致シマス
神戸市海岸通明石町 嶋谷汽船株式會社